工商晚報

The Kung Sheung Evening News

承印及出版：工商日報有限公司 香港灣仔分域街十八號

採訪部：二八零零八七 二七三四九二 二八二五四零
營業部：二七九三零七 二八零七零八
廣告部：
社長室：二八二四五五
總編輯：二七五零五六
經理室：二七七二六一
中區辦事處：二弍五四九五 二弍一弍三八

郵箱六二號

每份出紙兩大張售價三毫

鄧小平出籠 窒住華國鋒

傳於下月「中全會」時復出

【東京十日美聯社電】日本報紙發表來自北平的華人消息說，中共可能於下月舉行第十一屆黨大會，屆時，鄧小平可能被委以要職。

據「共同社」引述的華人消息說，黨中央委員會的全體會議，通常都在黨大會之前召開。這番話，表示出黨主席華國鋒對第十屆中央委員會的第三全體大會及在七月召開的黨大會的籌備工作已快完成。

「共同社」說，預料黨會議將會正式整肅以江青為首的四人帮及委出黨副主席，政治局委員，及其他重要官職，以鞏固華國鋒的政權。

「共同社」說，預料這兩個黨會議舉行之後，將於今秋召開第五屆人代會，來任命一位新主席或國家元首和一個新的國務院總理。

早些時候曾有人忖測，黨大會和人代會可能於明年或較後舉行。

該項忖測，是以華國鋒在去年年底人代會中第二次「學大寨」會議時發表的演說作根據的。當時他指定一九七七年的優先工作，是召開各省、各主要城市及各自治區的人民代表會議，以加強地方革委會的力量。

和記黃埔合併前 懷疑消息已外洩

証券專員辦事處要調查

【本報訊】証券業務監理專員辦事處因和記與黃埔合併之前的股價有波動，懷疑可能有消息外洩，已展開調查。

証券業務監理專員辦事處發言人証實正對和記及黃埔事件展開調查，發言人又謂：舉凡公司合併，如價位在事前有波動，該處都會進行調查。

証券業務監理專員辦事處人員，將調查兩間公司合併前數日的股票買賣情形。

據悉，他們會調查該兩間公司合併前是否曾有消息洩漏，以及股價波動漲升是否因此引起。調查工作亦將包括查勘是否曾有人利用內幕消息，從中圖利，導致小戶投資者蒙在鼓裏。

電視廣播公司 年底發行股票

【本報訊】香港電視廣播有限公司準備於本年底發行百分之廿五的股份權益予一般人民購。

無線公關部邱先生今晨証實此消息時，謂這是合約上的規定，但有關詳細內容，董事局方面未有透露。

據稱：公司方面並打算將發行的五分一股票准許屬下職員優先認購。

根據該公司一九七三年與港府訂定的協定，雙方十年合約滿期前四年內，該公司規定要公開發行百分之廿五股權。而十年的限期，將於今年十二月屆滿。

今日天氣預測

吹和緩清勁西南風，天色晴朗，炎熱。

今日最高氣溫約為攝氏表三十二度，上午十時室外氣溫為攝氏表二十九度，濕度為百分之七十六。

高潮：上午六時零五分；下午六時零三分。

低潮：上午十二時十五分；下午十一時二十八分。

本港存水統計

昨日上午九時，本港各水塘之存水量為三百零九億一千六百萬加侖，即佔總貯量百分之四十五點九。

去年同日之存水量為五百一十億八千二百萬加侖，即佔總貯量百分之七十五點九。

被指策「新希望」揮虛鞭 騎師白禮棣控訴 董驃及麗的誹謗

【本報訊】騎師白禮棣控訴馬評家董驃及麗的電視台誹謗案將於本月廿七日在高院由按察司麥燕年聆訊。

此案之原訴人白禮棣住藍塘道六十五號延温達律師轉聘端納利大律師循民事控訴程序提出控訴。

與訟人馬評家董驃及九龍廣播道八十一號麗的電視台，控狀內容大意指出：在一九七五年十一月十五日，與訟人董驃在麗的電視台主持一有關賽馬節目，而董驃當批評第八場比賽時指原訴人白禮棣所策之「新希望」在轉最後彎角入直路時雖然打鞭但是虛鞭同時指原訴人有勒馬之嫌，因原訴人係一職業騎師，而在廣大聽衆之前有此批評，對其聲譽大有損失，因此要求賠償。

最後消息

荷戰機攻擊軍車 游擊隊圖搶救人質

【荷蘭亞生十一日外電綜合報導】荷蘭軍隊於今日清晨五時（格林威治時間三時）前，動用戰鬥機、裝甲車和機關槍，向刼持五十一名人質據守一列火車的南摩鹿加恐怖分子攻擊。

荷蘭軍隊也同時向刼持四名教師據守一間小學校的南摩鹿加槍手發動攻擊。

據此間政府新聞中心於五時零五分宣佈，攻擊行動經已結束。但沒有立即宣佈結果。

據現場記者報導，槍手們進行還擊。但政府軍砲火猛烈，顯然強弱懸殊。

傷亡數字未見公佈，但一般估計傷亡人數必定不少。有人看見有些人質從火車上逃出。

（另有南摩鹿加槍手脅人質事件刊第八頁。）

小販「走鬼」竟遭人毒打

被當賊扮上銬鎖在柱

【本報訊】昨日遭一名外籍警務人員拘捕，其後又被人毆傷倒地，扣上手銬的一名旺角區流動小販青年，今晨仍在醫院留醫。據院方透露情況良好，目前亦未被警方落案檢控。

傷者名姚志文，廿八歲；為機搾椰汁及蔗汁流動車小販，案發現場為旺角亞皆老街近花園街處的小販區。

據一位不願透露姓名的讀者，在目擊該事件後，在現場對本報記者稱：當時一輛編號AM八三四〇的警方大卡車，由一名外籍警務人員率領四名男警及一名女警，前往上述地點掃蕩無牌小販，一檔機搾椰汁及蔗汁的流動車無牌小販，在未及「走鬼」下被一名警員拘捕，警員擬將所有貨物一併帶返警署，及後在該名青年男子的小販苦苦懇求下，警員在法理人情下網開一面，准該名小販將搾汁機器先行搬返附近地點安放，俾予日後營生，免受血本無歸之苦，然後才跟隨警車返回警署。

正當小販手捧搾汁機擬搬近花園街一〇二號B一條橫巷暫放時，途中突然遭一名外籍警務人員急步趨前，小販先被其箍頸，然後將小販一推，在混亂間，小販又被人以拳頭擊中胸部，倒臥地上，繼而又遭人以腳踐踏，小販當場受傷倒臥在花園街一〇二號A德園牛什檔附近的地上，及後更遭該名外籍警務人員以手銬扣其左手，手銬的另一端則扣在一座電風扇的支柱上。

當時逾百途人及坊衆見狀，均不值所為，羣情洶湧，並向現場執行任務的警方人員指摘，情況一度混亂，警方人員見情況不妙，立即驅散人羣。部份坊衆亦撥電報警，並通知小販家人，不久，另一隊警方人員開報趕至調查，並將受傷小販送往廣華醫院救治。

在事件過後，現場坊衆仍議論紛紛，認為該名小販祇是阻街，亦不需要遭受捉賊式的對待。傷者的家人亦考慮以民事起訴該名「打人者」。

警方發言人昨日証實稱：「一名年青小販昨日下午四時五十分左右，在警方人員執行的掃蕩小販行動中，被人毆打受傷，及後已送往醫院留院。」

（上圖）涉嫌匪斬傷的開槍探員，向調查警員講述案發經過。臥地者為中槍傷者。（下圖）禁阻記者攝影，並曾用手先後按着數名記者之相機鏡頭的女督察。（本報記者姚漢錦攝）

有人想食霸王餐 警放五槍男中彈

【本報訊】旺角彌敦道今日凌晨槍聲卜卜，一名探員連開五槍，擊傷一名涉嫌食霸王餐的男子。

該男子年約廿餘歲，左手、右腳、右臂共中三槍，現時仍在醫院留醫。

該鳴槍事件發生後，大批記者趕到現場進行採訪及攝影，但進行攝影的記者們，卻被一名外籍女警務人員阻礙映相，並稱是奉「上頭」命令，記者不准在公衆地方影相。

此宗鳴槍事件發生於今晨零時十分。一名廿餘歲之男子，在彌敦道七三三號A地下占士邦餐廳食完豬排後，叫了兩包香烟吸，其後，再叫一份豬排飯，但吃了兩口，就不再進食，同時取了一把餐刀，並不付賬便行離去，該餐廳伙記即隨尾追他，但他竟不理會，此時一名探員在返家途中，路經上述地點時，即加入追截該男子行列，但該男子企圖以餐刀相向，探員即拔出佩槍，但該男子發覺對方是有槍之人，便掉頭逃走，探員亦隨尾窮追，一名的士司機發覺有一男子携刀奔跑，後面有持槍之人追趕，知道持刀的男子可能是匪徒，即駕的士追捕，當追至西洋菜街與旺角道交界處時，的士司機已將該男子截住，該男子被的士截，當場跌倒，追趕之探員趕到時，該男子又再企圖襲警，並與探員糾纏，該探員即向地上連放五槍，該可疑男子受傷被擒，而開槍之探員亦受輕傷。

小妹妹產下麟兒無錢養 義姊姊代為解決走險着

【本報訊】因行刼失手拒捕時墮樓斃命的十七歲少女，身世已露端倪，據稱係油麻地一家舞女，因代妹解決生活困難而鋌而走險。

警方發言人今晨證實昨日下午曾有人往認屍，但至現時為止仍未證實死者之身世，據悉昨日前往認屍者為一姓戴中年男子，懷疑死者係其業舞女的女兒。

被懷疑係「飛天女賊」之舞女，藝名「小明」，右臂上形有一藍色飛燕，自九日下午五時後即未有返回舞廳工作，亦沒有返回美孚新邨寓所，據稱這名小舞女自小學畢業後即離家獨自謀生，初時在電子廠任女工，一年後轉業舞女，平日常對人謂係「十四紋身」。

據稱戴女有十六歲妹妹，最近產下一麟兒，而其夫又適告失業，以致生活無着，欠下多月房租，戴女曾許下諾言，代為解決，但其本人平日揮霍無度，亦無畢償能力，可能因此而挺鋌而走險。

戴女有兄弟姊妹八人，其本人排行第四，舉家住於荔景村，其本人則在美孚新邨與姊妹共賃房而居。

涉嫌「女賊」與九日下午行刼九龍太子道太子商業大厦一女西醫住所，為警方及時趕到圍捕，擬飛越十呎後巷至另一大厦逃走時，失足墮樓，警方事後發表其特徵，臂膊上有一飛鳥紋身。

金禧女中事件 教育署表關注

【本報訊】在何文田金禧女子中學九百名學生爆發之靜坐罷課示威事件，進入第二天的時候，教育司署在昨日派出三員高級教育官到達該校視察，正當準備居中調停之際，遭該校千名學生不採理態度。教育司署助理教育司……們三人到校之目的，欲進一步了解學生之要求是甚麼，但學生採不採理態度，所以沒有機會表達。

據金禧女子中學代校長蕭修女表示：校方發出之三十二份簽約書，除了兩名外，已全部將簽約書一併交與校方。……自動表示不欲在下學期留校任教。

引起這次寶血會金禧女子中學全體師生靜坐罷課之原因，是學生會……財政與他們有切身關係，不能不理，其次該校教師認為新簽續約書內之服務守則不合理。

女皇壽辰授勳名單

電影界鉅子邵逸夫上名

邵逸夫獲 KNIGHT BACHELOR

【本報訊】五十四名本港知名人士，榮獲英國女皇壽辰授勳，其中包括電影界的邵逸夫先生，報界的葉夏華先生，及銀行家，警界及服務社會人士。

以下為授勳的名單：

前本港副廉政專員衆廉政公署執行處處長彭定國先生，獲K・B・E勳銜。

邵氏影業公司總裁邵逸夫先生，獲KNIGHT BACHELOR勳銜。

監獄署署長簡能先生，獲C・B・E・勳銜。

社會福利署署長李春融先生，獲C・B・E・勳銜。

市政事務署署長惠柳新先生，獲C・B・E・勳銜。

副工務司貝犖先生，獲C・B・E・勳銜。

香港貿易發展局執行幹事鄧寧先生，獲O・B・E・勳銜。

差餉物業估價署署長范禮先生，獲O・B・E・勳銜。

稅務委員會委員麥蘊尼先生(MR. GORDON MENZIES MACWHINNIE)，獲O・B・E・勳銜。

市政市務署副署長歐必達先生，獲O・B・E・勳銜。

銀行業務監理專員柯家敦先生，獲O・B・E・勳銜。

公益金執行委員會主席沈弼先生，獲O・B・E・勳銜。

防止污染及保護環境專家杜華教授，獲O・B・E・勳銜。

防務協會委員胡兆熾先生，獲O・B・E・勳銜。

從事牙科服務達廿七年的葉仁輝醫生，獲O・B・E・勳銜。

助理警務處長紀里士先生，獲I・S・O・勳銜。

行政、立法兩局非官守議員辦事處行政秘書汴樂志先生，獲I・S・O・勳銜。

人民入境事務處副處長列文先生，獲I・S・O・勳銜。

街坊領袖陳彥峰先生，獲M・B・E・勳銜。

暴力及執法傷亡賠償委員會委員陳浦芳先生，獲M・B・E・勳銜。

緝私隊訓練學校校長李健德先生，獲M・B・E・勳銜。

香港紅十字會執行委員會委員李福逑夫人，獲M・B・E・勳銜。

總地政主任蒙德羅先生，獲M・B・E・勳銜。

在庫務署任職卅六年的潘廣釗先生，獲M・B・E・勳銜。

前啹喀兵團少校浦天爵先生，獲M・B・E・勳銜。

高級助理警務處長薛富先生，獲M・B・E・勳銜。

醫院事務總秘書史大齡先生，獲M・B・E・勳銜。

消防事務處一級行政主任陳明先生，獲B・E・M・獎章。

曾在大埔理民府任職卅年，業已退休的麥大先生，獲B・E・M・獎章。

在九廣鐵路局任職卅年的朱木先生，獲B・E・M・獎章。

服務警界廿八年的黎明先生，獲B・E・M・獎章。

助理警務處處長武毅先生，獲Q・P・M・獎章。

刑事偵緝組總主任關賢先生，獲Q・P・M・獎章。

刑事偵緝組毒品調查科黃錫源先生，獲C・P・M・獎章。

皇家香港警察隊總督察伊偉誠先生，獲C・P・M・獎章。

刑事偵緝兇殺案調查小組總督察費雅先生，獲C・P・M・獎章。

在政治部任職的黃曉山先生，獲C・P・M・獎章。

任職警界多年的梁郭愛蓮女士，獲C・P・M・獎章。

任職警界卅年的麥成秀先生，獲C・P・M・獎章。

輔警高級督察盧紹光先生，獲C・P・M・獎章。

輔警警司賈乃信先生，獲C・P・M・獎章。

輔警蘇沙(AUGUSTO MARIA MATHIAS DE SOUZA)先生，獲C・P・M・獎章。

消防高級隊目譚華先生，獲C・P・M・獎章。

消防總隊目李灶先生，獲C・P・M・獎章。

消防總隊目鄺鉗先生，獲C・P・M・獎章。

獲榮譽獎章者芳名如下：

中區西部分區委員會主席鄒振猷先生。

魏文牧師(REVEREND STEPHEN EDMONDS)。

漁農署農場顧問委員會委員古家先生。

南華體育會執行委員會主席吳景仁先生。

香港貨船同業公會創辦人彭耀臣先生。

青衣體育協會會長鄧立泰先生。

荃灣區童軍總會名譽會長楊晉培先生。

駐英專員黎敦義 尚無人使失禮儀 港府考慮撥經費 特聘工人去服侍

【本報訊】政府現正考慮撥特別經費與駐英專員黎敦義，俾由港僱華籍傭人與汽車司機各一名赴倫敦。

財政當局業已討論是項撥款，並料可獲准。

據報，黎敦義家庭女傭之年薪擬給予一萬七千元，另任期三年之來回機票及治裝費一萬五千元。至於汽車司機之年薪為一萬七千元，另三年津貼一萬五千元，及每年住屋津貼八千元。

另一辦法，則撥三萬元經費俾在倫敦僱一司機。

接近黎敦義之消息謂，黎氏曾物色一女傭及司機赴英。渠家中原有之兩女傭，祇一人決定前去。

黎敦義夫人謂，關於政府之支撥尚無決定，但一女傭將隨彼等返英。

一九七七——七八年度政府支銷預算表中，司時月薪為一萬九千三百元，因此專員之薪俸，亦已由原日之一萬六千四百元改為一萬九千三百元。此外，原定之應酬費為三萬八千元，現亦增撥五千元。

香港專員之編制項下並未列入女傭與司機。撥議之增撥經費係與提高該職位有關。政府同時並考慮以十三萬鎊置一官邸，另以二萬鎊購置傢俬。

政府曾於一九七四年以六萬鎊購一幢房屋，相信現時可售得九萬鎊。

改置較宏大房屋之原因，係預料新專員將會舉行更多宴會。

考慮中之撥款將包括以三萬鎊置一汽車，而每年之汽油維修等經費則為八千鎊。

另一建議則撥二萬鎊購置電視及錄影機，俾將政府注意之廣播錄影，立即寄回本港。

由於黎敦義氏住民政

香港小姐都着牛仔袂
牛袂是最流行的時裝！
所以……
丹華牛仔袂公司
設於馬頭涌道世紀酒樓樓下之
第三分公司
經已開幕
新張期內丹華各公司將同時舉行史無前例之大贈送
當你購買任何牛仔袂一條時將可獲：
Ⓐ 免費隨意挑選你喜歡之任何名廠牛仔袂一條
Ⓑ 加五元可獲連侍養晚餐在内三海上暢遊套票壹份（購買與否悉從尊意）
Ⓒ 保留發票可獲巨額獎金抽獎
Ⓓ 送與現金無異之禮券伍元
你想唔執輸・就請行快D！
丹華牛仔袂公司
九龍下鄉道三十三A號
丹華第二分公司 九龍旺角施禮商場二樓
丹華第三分公司 九龍馬頭涌道世紀酒樓地下

捐血救人・請撥
電話：二一八二〇二一

銅鑼灣筲箕灣東區走廊 首期工程年底興建
建架空道路貫通中西區

【本報訊】連接銅鑼灣與筲箕灣之四億元東區走廊，第一期工程將於今年年底招商承造。

第一期工程的連接銅鑼灣與北角，預期於一九八一年完成，耗資約二億三千萬元。

銅鑼灣避風塘東面之角落將進行填土，俾作為此高架公路之一小部份。

當局將徵求有關人士之意見，俾於一定期間內提出要求，然後改道。

此高架公路將紓緩英皇道之擠塞交通，將有六行車綫，每小時可容汽車六千部。

整個計劃，沿海傍通車至筲箕灣，將於一九八五年完成。

又訊：為徹底改善中西區交通擠塞，當局將耗資約二億六千萬元，在一九八〇年開始動工，興建一條全長約兩公里的架高道路，需時約六年。預料落成後，由西環至灣仔，將縮短為祇需三分鐘的行車時間。

憲報昨日公佈街道（改建）條例第六條之規定，指出這條高架道路由中區夏慤道起興建，沿干諾道中及干諾道西至西環山道。

據來自工務司署的消息透露，上述工程祇是改善港島交通的部份計劃，當局在該條道路落成後，會繼續建造兩條高架道路，一條由西環至上環，另一條由上環至中環，均有支綫相連干諾道中之高架道路，以發揮更大的交通流通量。

據稱，高架道路之行車綫數量視情形而定，大部分是六綫行車。

另方面，憲報公佈建造多條行人天橋及隧道，形成一個龐大的行人天橋網。

㈠兩座橫跨干諾道中及一座橫跨干諾道西之行人天橋。

㈡沿大會堂南便興建一條高架行人道，以便連接夏慤道與愛丁堡廣場交界處之現有天橋。

㈢興建六條在干諾道西下面及一條在訌棉路下面之行人隧道。

由於這項改善中西區交通計劃需時至少六年，故在建築進行期間會影響當地交通及商戶，憲報亦公佈，凡申請該項建築工程影響之賠償者，必須在申請書中敘明受上述工程影響之物業，其本人對該物業所擁有之權益，及受影響之情形。

當局謂耗水量日增 已多方面設法 增闢本港水源

【本報訊】由於耗水量不斷增加，當局現正加緊「撲水」，開闢本港水源最高潛能。以上是工務司署水務處副處長（擴展及設計）劉道軒昨晚在九龍塘獅子會演講時透露。

劉氏表示，依照本港目前發展情況，預算每年用水量將會增加百分之六，以現有水源，包括將建成的萬宜水庫在內，亦總會有一天不夠應用。

他說，發展本港未來的水源，將會集中在下列幾項方法着手：

（一）發展剩餘的集水區：目前本港仍有一些偏僻地區，以前被認為不合化算或難予發展，但目前正進行重估其可發展的可能性。

（二）海水化淡：目前本港已發展海水化淡工程，可惜的是燃料費用高昂，以目前的科技嚴重影響生產淡水成本。故此，各地科學家與製造商，都盡力研究與發展其他用熱能較少的海水化淡方法。目前，有些新方法已成功地應用在中、小型的化淡設備。在未來數年內，相信將會達到成本較低的大規模海水化淡廠。

（三）增加中國大陸供水額：目前中國大陸每年供應本港二百四十億加侖水，約等於本港每年耗水量的百分之二十七。

劉氏談及外國先進國家利用廢水的問題時，引述一份報告表示，現代的先進科技，是足以再次利用廢水，提煉出符合衞生標準，完全適宜飲用的清水，祇是心理上的障礙仍須克服。他指出，他並非說本港供水情況將會達到重用廢水的程度，但如果提煉技術繼續發展至圓滿地步，如此廢水利用法，在本港亦不應該忽視其可能性。

劉氏表示，本港用水，是依賴在五月至十月的雨季間，雨水不祇能足夠供應日用，並且有盈餘存入水塘，以應付下一個旱季之需。但經過一段長時期的乾旱後，存水的一部份已告消耗了，同時，雨水亦未能及時補充本港存水量。

他指出，由於雨季已過四分之一，及今年冬春兩季特旱及初夏雨量不多，水塘存水量仍遠較去年同期為低，故此，水務署必需為保障供水而審慎從事。

肉類魚蝦蔬菜 今晨市場價格

上肉	八元六角
牛肉	十元四角
雞	六元半至八元六角
鴨	五元半至六元
坭斑	十四元半
紅衫	四元二角至五元六角
大魚	七元四角
鮫魚	六元八角
毛瓜	六角至一元二角
涼瓜	一元四角至一元六角
芥菜	一元二角
通菜	一元
冬瓜	八角至一元

（價格以每斤計算）

香港仔發展計劃下 將成優良漁業港口
三海鮮舫要遷南部停泊

【本報訊】海事處助理處長（港口事務）李瑞，昨日在北九龍扶輪社午餐例會中致詞時透露：為配合香港仔發展計劃，香港仔西部海面停留不動之船隻，將須分批遷往港內另一部份，以消除擠塞情況。

李瑞說：「現時極受歡迎之三艘海鮮舫，不久將須要遷移到與深灣相對之香港仔南部的新地方停泊。在新碇泊處為提供適當之登岸地點、道路及泊車便利而進行的工作，現已接近完成階段。」

他解釋謂，在香港仔分期進行之發展，工程將需要在海旁一帶及位於此漁港內的鴨脷洲沿岸大規模填海。填海及發展工程，將使到香港仔西部喪失二十五英畝的海面。因此，除非政府採取措施將以漁港內一向存在的擠塞情況減輕，否則業已難堪情況將因是而更形嚴重。

他又透露，海事處處長經已釐訂一項政策，該政策並已獲得政府之同意。該政策主張實行將香港仔西部發展為一個優良的港口供漁業及其有關行業應用。而香港仔南部則應予以充份利用來適應那些以香港仔為基地但與漁業無直接關係之船隻的需要。

他說，該等即將於短期內進行之發展及計劃中[illegible]他們破費金錢，他本人深以為歉，但其所談及的各項改革，「在大衆利益之大前提下，實屬無可避免的」。

海事處助理處長在談及他本人管理一般行政事務及管制本港海域之職責時說，本港海域範圍約為三百五十方哩，其中有港口十六個，而維多利亞港及香港仔亦包括在內。

李氏稱，本港海運貿易活動頻繁，截至一九七六年十二月卅一日的一年內，共有八千零七十一艘遠洋船進入本港海港，卸下貨物共一千五百五十萬長噸。同期內亦有八千一百三十二艘遠洋船在裝載五百七十萬長噸貨物後，駛離本港港口。

他繼續謂：此外，內河船隻每年亦卸貨一百六十萬長噸及裝貨十八萬七千長噸，而出入港口的內河船隻則分別有三萬五千艘。

他說：「上述種種活動已使港口的情形相當緊張，但除此之外，尚需容納各類小型船隻一萬六千六百四十七艘。此類船隻是經營本地生意，它們不僅為其船員提供工作，同時亦幫助他們維持家計，有時甚至為他們提供了住所。」

李氏指出，希望船隻迅速進出港口係基於經濟因素的需要，因為任何不必要的阻延會招致費用增加。這些增加的費用最後還是由消費者，也即

梅窩重大發展 開闢土地五公頃
首期工程將展開

【本報訊】工務司署即將在大嶼山梅窩（銀礦灣）重大發展計劃，其第一期工程包括開闢的土地約五公頃，充作興建一個新巴士總站、海傍熟食攤位，公共樓宇及商業與輕工業用途。

工務司署理新界工程拓展處長郭惠楷昨日表示，當局將在銀礦灣興建一條長達二百四十公尺的防波堤來圍着新開闢的土地。他說：「我們將在工程地點以南的一個荒山山頂的挖泥區取得填土，填築三點二公頃土地。」

郭氏繼稱，該山頂的挖泥區日後將被闢作郊野公園，而當局亦會建一條新路通往該山頂。第一期的建築工程亦包括建築一條全長一點一公里的雙綫道路及全長二點七公里的污水渠。

郭氏預料梅窩（銀礦灣）初期發展工程，可在下月動工。日後將共有四十六公頃的土地可發展，俾進行各種必需建設，為大約八千五百名居民及數以千計的旅遊人士服務。

根據當局發展農村市鎮計劃，是要在沙田、荃灣及屯門新市以外的郊區，建設小型市鎮八處，共可容納居民三十五萬人，梅窩的建設就是其中之一。

郭氏說，顧問工程師現正為梅窩（銀礦灣）的住屋及其他設施擬定詳盡的計劃。除了將岸邊發展外，梅窩將來又有一座設有兩個輪船停泊處及供車輛上落用斜路的新輪渡碼頭，貨物裝卸區，供公衆上落的埗頭和梯級，及在主要河道上闢有約三百三十公尺的艇隻碇泊區。

陰陽血滴子 神刀流星拳 今映午夜場

成功公司出品武打新片「陰陽血滴子」今晚，雙麗院綫十三院聯合首映，計有海運、百樂、新華、麗華、麗都、國都、民樂、寶石、英華、觀塘、恒星、福星、龍華。

「陰陽血滴子」是雷成功導演的最新力作，闡述有清一代傳誦一時的血滴子前身的由來。雷成功是著名武術指導出身，設計武打新招猛烈刺激，主演者有陳星、黃家達、陳少鵬、張力、關聰、陸柱石及高強等。

第一公司代理之「神刀流星拳」，將于今明兩天，假皇后、京都、東方、太平、嘉禾、黃金、新聲、國華、帝國、國寶、國際、油麻地、好景，及澳門南灣等十四院上映午夜場。

「神刀流星拳」為威冠軍離開長弓公司的第一部新片，李作楠導演，其他的演員計有孟飛、胡錦、王冠雄、龍飛、孟秋、山茅、薛漢、李健民等合演，陣容鼎盛。

首屆香港國際電影節 月底起在大會堂舉行

【本報訊】市民即將欣賞到一些鮮有機會觀看到，而在外國票房紀錄甚高，且富有藝術價值的電影，因為第一屆香港國際電影節，定本月二十七日至七月十日在大會堂劇院舉行。

市政局主席沙利士昨日在記者招待會中稱：舉辦該電影節的目的在於促進及提高本港電影的質素，及港人對電影的欣賞能力，促使本港逐漸成為一個主要的世界電影中心，並把電影製作、電影趨勢及發展介紹予本港觀衆。此次電影節的主要對象為十六歲以上的青年人。

沙利士會在娛樂小組委員會會議上表示熱烈支持該電影節，故於本年二月便開始籌備工作，經費六十五萬元，全由市政局負責。他表示，香港的電影事業發展得十分迅速，又是世界各地電影的發行樞紐，從七五年四月至七六年三月，香港電影院觀衆的總數，超過五千四百萬名。

大會堂經理楊裕平表示，國際電影節放映的電影大約有三十套，來自十四個國家地區，包括法國、西德、西班牙、義大利、英國、美國、印度、伊朗、加拿大、日本、東南亞國家及本港，屆時挑選一些最好的電影、紀錄片與電視片在該電影節中放映。

國際電影節的節目已編妥，但由於技術上問題，屆時一些節目可能有些更改，在電影節舉行的前兩日，市政局將會再有新聞公佈，介紹各電影的內容，讓市民可選擇去觀看自己愛看的電影。

國際電影節明年會再度舉行？沙利士表示要視乎市民及觀衆的反應而決定。票價一律五元，在週日上午九時起開始在大會堂發售。

建築材料設備展覽 廿四在火車站揭幕

由「香港建築雜誌」主辦的「七七年建築材料設備展覽」，經將近一年時間的籌劃，在本港建築、地產界及材料供應商的大力支持下，已經籌備完善。現定本月二十四日正式揭幕，一連四天，假紅磡火車站展出。主辦者屆時邀請本港工務局官員、地鐵代表、名建築師、工程師及各大承造商蒞臨參觀，並舉行研討會。

「香港建築雜誌」舉辦這一次建築材料設備展覽，是本港建築業有史以來最龐大、最集中、最完善的一次專業性的展覽。此次參展的公司有五十多間，共佔攤位六十個，在展覽會上所展出的建築裝飾材料與設備，都是目前建築業的最新產品。主辦者以最精巧的攤位設計，加上完善的策劃，使展出材料顯得更為突出。

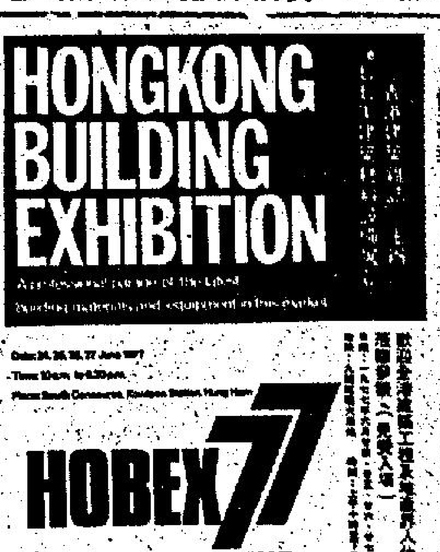

圖為「七七年建築材料設備展覽」宣傳海報。

工業人力調查 報告書已發售

【本報訊】香港訓練局編印之兩份有關船舶修建業及電子業人力調查之報告書經已出版，並在港島康樂廣場新郵政總局大廈政府刊物銷售處公開發售，每本售價分別為七元及六元。

該兩份中英對照之調查報告係分別由香港訓練局屬下之船舶修建業訓練委員會及電子業訓練委員會所編製，其內容包括各有關工業內就業情況之資料及未來人力訓練需求之預測。此外，報告書並建議辦法以應付此等需求。

反對出賣官小校舍 教職工會今請願
向當局呈抗議書

【本報訊】為抗議當局「出賣官立小學校舍」，本港官立小學非學位教職工會將於今日展開巡迴抗議請願，分別向港督、布政司、教育司、社會事務司及兩局議員遞交抗議書。巡迴抗議代表團包括有全港各官小學校代表及該會理事會，由會長率領進行。

至於所遞抗議書的內容要點為：（一）政府不應推卸直接辦學之責任。（二）現今之教育政策以一九六五年教育政策白皮書為根據，實屬過時及不當。（三）政府不應隨意拿官立小學作犧牲品。（四）多開辦官校對公衆有益。（五）政府不應表示蠻橫，自毀信譽。

對於「出賣官小校舍」事件，該會於去年十月以來已多次去函政府當局反對，唯政府有意規避質詢，並單方面蠻橫獨斷一切，暗中製造既成事實，由始至終並未與該會接觸，漠視工會之地位，不尊重官校教師之權益及意願。經該會多次催請政府答覆所提之意見後，復於十一月十七日由社會司去信，將諮商責任推回「教署諮議會」。自此而後，該會亦透過「教署諮議會」，連同其他教署職方代表提出質詢及反對意見，然教署斷然不予答覆，因此而逼使教育司署全體專業人員發起反對「出賣官小校舍」簽名運動，而簽名表格已於五月四日在「諮議會」中交教育司轉遞布政司。至今亦毫無結果。

許舜華女士 開插花新班

北角街坊會與許舜華女士聯合主辦之第三屆插花班，前（九）日下午六時假北角麗宮酒樓舉行畢業典禮，晚上設宴聯歡，邀請數十位社會知名人仕到賀甚衆。

許舜華女士係日本草月流插花名家，草月流插花藝術係日本最負時譽，名聞世界，日漸衆多愛好插花藝術者，將於本月中在北角陳樹渠大會堂四樓招開插花新班，有意者請到上址查詢。

[?]林上比亞 無綫電學校
[?]期原子粒機工程科
[?]元包括書籍器材發送回家實習選
[?]上課三天
[?]及電視全科日夜基本班 [?]學程度 七月廿九日開學
[?]及電視全科日夜深資班 [?]學程度 七月廿九日開學
[?]台電訊科九月五日開學
保送考取無綫電生執照
九龍深水埗保安道20至26號自置
[?]堂皇式模範大歡迎到校參觀索章
K862483K789115郎免費寄上

四晚報聯刊 特別分類廣告
每段二吋二格或四吋一格
每天日晚報
合共收費三十五元
連刊七天
上期收費 不折不扣
此種廣告祇以普通廣告為限
啟事及醫類除外。

服裝．足頭
特價雙週
一律四折至九折
六月十日至六月二十三日
台灣民生物產有限公司

旺盛舖位出租
跑馬地黃泥涌道11-11A
面積：1,800呎 2,081呎 另有閣仔
適合：餐室、菜館
對正電車總站及馬場
地點旺盛，交通最便
代理：協成行有限公司

金光真空電鍍廠有限公司
專為塑膠產品增加光彩、硬膠、軟膠、ABS膠、PP膠、均能電鍍銀色、金色、或任何顏色。
歡迎來電垂詢：
電話③226462．廠址：新蒲崗景福街泰景工業大廈100號三樓

住宅招租
灣仔莊士敦道26號東生大廈約700呎
灣仔洛克道46號承業大廈約740呎
☆兩浴室廁所柚木地板
☆梗房間格全新粉飾
☆光綫充足空氣流通
☆電車兩分鐘到中環
☆24小時看更服務
☆業權統一管理完善
請電生記租務處⑤673291、673293

商住樓宇招租
中環利源東街八號全層實用面積約500呎
△中區最旺
△交通最便
△業權統一
△租金廉宜
承業公司：⑤二七一二七三

招租
彌敦道100號東英大廈頂樓全層
☆面積7000呎租金特廉。
☆面對港海．一覽無阻。
☆專用天台花園。
☆中央冷氣系統。
☆專有供電電纜。
☆適合寫字樓電腦業．會社及高級住宅。
請電生記租務處③673291 ③673293

寫字樓招租
灣仔分域街18號約1200呎
☆位處最新發展商業中心區
☆鄰近中區及海底隧道
☆三分鐘到中環五分鐘到九龍
☆專用洗手間
☆24小時看更服務
☆管理完善不收雜費

台灣物產價廉物美
台灣民生物產有限公司尖沙咀東英大廈、灣仔莊士敦道東生大廈、旺角

麗宮 最後今天
環球公司高度刺激巨片
飛行怪傑
羅烈 狄龍 主演
明天獻映 無名小子

伊朗並非全用新軍 老國脚爲主力
鬥氣鬥力港隊不會吃虧

圈中人語

世界盃亞太區五強爭奪明年進軍阿根庭的比賽，將於本月十九日在香港大球場揭開戰幕，香港隊與伊朗隊對壘。伊朗隊大軍定本月十五日（下星期三）下午四時二十分由德黑蘭乘航機抵港。將在利園酒店紮營。該隊在港賽後，將於廿一日中午十二時五十分乘航機飛漢城，以備七月三日與南韓對壘。

爭奪世界盃亞太區進軍阿根庭的三強，爲香港、南韓、伊朗、科威特及澳洲。港伊及港韓兩仗，分別於本月十九日及廿六日在大球場舉行。

伊朗曾選出球員廿八人在德黑蘭集訓，最後決選爲廿二人，名單業已送達香港足球總會秘書處，伊朗爲一九六四年亞運足球冠軍，一九七六年亞洲盃冠軍。實力甚強，此次來港參加世界盃亞大區外圍賽的球員，曾有九人於本年三月赴西班牙參加四角足球大賽。該項大賽有西班牙巴塞隆拿、阿根庭、伊朗及亞爾及利亞四隊參與競賽，伊朗隊曾赴西班牙比賽的九個球員爲門將美雜達（廿七歲），後衛加內蘭尼（三十歲），亞都拍（廿六歲），中衛，沙達基（廿六歲），中場加森普（廿一歲），前鋒愛杜根尼（三十歲），杜坦尼（廿七歲），柏雲（三十一歲）及盧幸（廿二歲），上述九人其中亞都拍、柏雲、盧幸、加森普亦爲亞洲盃決賽的伊朗「國脚」。另有兩員參加亞洲盃決賽而未被選派往西班牙者則爲門將希查（廿六歲）及前鋒馬斯盛美（廿三歲）。

另外的十一個球員則爲門將拉斯迪（廿七歲），後衛尼雅巴（廿九歲），金沙里（廿二歲），加比利（廿二歲），蘇查爾（廿四歲），加斯安（廿三歲）愛根德倫（廿三歲），中場亞司士（廿八歲），前鋒丹尼法（廿七歲），法拉基（廿一歲），加科賀尼（廿二歲）。

據伊朗足總副會長沙力於來港參加國際足協世界盃亞大區會議時表示：伊朗五年來不斷訓練新人，青年軍吸收國際賽經驗後，至廿三，四歲成爲國家隊的成員，但此次來港比賽的球員名單，則主將之中，仍以「老國脚」爲較多。港隊可用鬥氣鬥力政策應付。

伊朗隊本月十五日抵達後，國際足協所派定的「港伊」比賽監督高友德朗尼則於十七日抵港。

至於港韓對抗，定本月廿六日舉行，南韓隊將於十八日抵達，但任「執法」的西德籍球証比華士、亞定加、德拉比，將於本月廿四日抵港，國際足協所派定的義大利籍球証古蘇尼、斯里活，拍沙足協所派定的監督夏森將軍來港日期，則仍未獲悉，仍待稍後由足總公佈。（文玲）

「朱飛」早係自由身 海蜂續請兩高麗兵

彩色球壇

「開封」（海蜂）乜咁早就傳出個D「打波人仔」有出有入哉？呢層亦好難講者，因爲臨到「踢散班波」個兩次，「班主古」（古瀛垣）亦親自到「丁財旺波地」督戰，但對每個「打波人仔」是否落力亦有如「鷄食放光蟲」，照「班主古」已正式通知可以「自由轉會」者，乃有「門神朱飛」一件，因爲「朱飛門神」季初並唔係「開封人馬」，而最先係「流浪漢」人的，但佢冇「落過草地」就轉會去「三眼隊」，打到中途又由「三眼隊」轉過嚟「開封」，故此「朱飛門神」同「開封」嘅「合同」係好「特別」，衹係算「借用」亦係「試用」三個月性質，故此「朱飛門神」打埋六月一號對「巴士隊」個場「補賽波」，就已經同「開封」係「山盟海誓，全無關係」也，而「朱飛」一早成爲本屆「收咧」最快恢復「自由身」之第一個「打波人仔」，可以自由轉會也。

「開封」又已經同兩件「高麗兵」之矮仔天」（朴利天）同「肥仔柱」（林泰柱）續晒約，本來呢D都唔算係「時間」，但因爲「矮仔天」乃傷咗隻脚筋而好耐冇打波者，做乜事「班主古」對佢咁有「信心」哉？此無他，此乃基於「人類同情」而起者，因爲「矮仔天」係響二月十三號個場「開封」再對「流浪漢」之「計分盃」次循環排響後香巴企「抖」到拆止，故「矮仔天」既然爲咗「開封」打波而傷，而「矮仔天」開過刀之後仲打唔打得波，好應該由「開封」俾番個信心俾「矮仔天」也。「古班主」呢吓做法好唔，而「矮仔天」因爲有咗「着落」，但續約之後亦準備番「高麗國」自己操練也。

「開封」同「肥仔柱」亦係「早有默契」者，當時因爲「開封」認爲「够分」咯，一方面放走兩件「高麗老兵」之「中場澤」（李會澤）同「左脚金」（金昌一），另方面就將「肥仔柱」借俾「三眼隊」護級救亡，但「肥仔柱」一聲言唔論替「三眼隊」，救唔救得，但響下屆亦必定番過嚟「開封」者，故此「班主古」前兩三日（禮拜二）就同「矮仔天」與「肥仔柱」續咗約，俾佢兩個亦可「安心」番去「高麗國」探吓親或番去行吓。至於另外有傳個件「豬油康」俾「快活谷隊」個件「高佬梁」教頭「睇中」，想「中途拉兵」「撬」佢過去之傳聞，「古班主」祇係話：「豬油康」同佢哋係「開封」嘅「合約」亦係同其他「唐人打波人仔」一樣，要到七月尾先至到期，但喺一日「唔放人」，個D「友仔」想「轉飯鑊」一定要問過佢可也。（簡靜）

華人足球七人賽本季競爭必激烈
各隊兵馬實力相當接近

體壇雜聞

△雖然現在是六月中，但一九七六至七七年足球季仍未結束，會長盃六強邀請賽固然尚未舉行，足總盃亦有一場準決賽重賽及兩場決賽未上演，就是聯賽，亦有一場愉園對元朗仍待安排賽期給兩隊補賽。

△不過，足球季雖未結束，但足總所主辦的各項錦標賽事多已名花有主。甲組聯賽是南華冠軍，精工亞軍。乙組聯賽港會第一，卜公第二，丙組聯賽天鵝掄元，港青居次席。主席盃精工奪標，愉園亞軍。銀牌賽甲組精工稱雄（南華第二）。初級組港會冠軍，荃灣亞軍。總督盃賽加山第一，精工第二。初級組荃灣冠軍，港會亞軍。

△至於來屆降班隊伍，甲組是光華、九巴，乙組是航校、中華。本來光華在聯賽並非沒有機會護級，季尾時光華的狀態甚佳，出戰元朗、海蜂及加山時，三仗他們都佔得優勢，可惜最後分別被對方迫和，否則他們就可以多得三分，大有可能逃過降班厄運呢！因爲他們在聯賽的成績是位于末尾次席，廿二戰得十六分，而末尾第三的市政（廿二戰得十七分）及末尾第四的元朗（廿一戰得十七分），不過比光華多得一分而已！

△在丙組聯賽中，淦華戰績優異，獲得丙組甲冠軍，不料與丙組乙冠軍天鵝爭丙組聯賽錦標時，以零比零打成平手，其後互射十二碼球判高下，以一比三受挫。接着淦華與港青（丙組乙次席隊伍）爭丙組聯賽亞軍，又告敗陣，于是，這一支丙組甲冠軍隊伍淦華，就沒有升上乙組的機會。

△由足總主辦的青年盃足球賽，本屆初級組深青掄元，高級組警察奪標。東昇在青年盃賽原是一支勁旅，高初級組他們都奪得決賽權，高級組則俾輸一球給警察，兩組均位列亞軍。

△華人足球聯會主辦的華人足球聯賽及華人七人賽，已在旺角市政球場展開角逐。參加本屆華人聯賽及七人賽的球隊各隊的有分及無分球員都很平均，實力接近，預料爭持定會比去屆激烈得多。

△華人足球賽及華人七人賽，是華人足球聯會一年一度舉辦的賽事，但近年華人聯賽已改爲華足聯與市政局合辦。華人聯賽經辦了廿八屆，本屆是廿九屆。七人賽則辦了十四屆，本屆是十五屆。

△去屆華人聯賽美青奪標，穗成亞軍，但美青本屆沒有派隊參戰。七人賽去屆盟主是東昇，本屆也沒有報名，不再衛冕。（長風）

教頭石二身「飛」債 老友好似夾定整蠱

球人球事

△身爲香港代表隊選手，球季結束後，亦週身唔得閒，除咗打「世界盃」外圍賽外，七月中旬還要到「大陸」比賽。

△近來圈中掀起一陣撲「飛」潮，漢完卜比場「飛」之後，跟住伊朗對香港隊嘅場，繼而是南韓對港隊，攪到班有辦法之人，見人就要避，確實在港舉行嘅兩場「世界盃」外圍賽的「飛」很難撲，就算早廿多日也不能多攞一張，所以這兩場波「飛」，若有黑市的話，一定炒到很貴了。

南華教練郭石日前重猛咁到處攪「飛」，但話：「班老友好似夾定叶，攪到我週身「飛」償，唔知點算好，以前大鑊佢D「飛」無人吼，現在個個都話大小通吃，總之有「飛」在手，多少錢都無計！」

黎新祥別有抱負 喜歡遊歷增加見識

賽，黎新祥表示：「我哋三個球季都未曾休息過，老實講，趁家陣重係年輕的時候，唔攞多D銀，唔通等到收山之後才攞咩？故此，有人話我哋班香港隊球員厭戰，實在多餘。因爲一方面可以攞錢，另方面可以增加見識與及去多D地方遊歷吓，一舉數得，何樂而不爲呢？我哋會全力打好『世界盃』外圍賽的。」

交通方便設備好 港脚集訓獨愛龍珠島

△香港隊將於十六日至十九日集宿集訓，大部份球員都贊成入龍珠島，話好過入烏溪沙。「仁仔」解釋說：「香港隊上次都入龍珠島集訓，個度有草場練波，來往市區又方便，而且設備亦較好，對休息亦有帮助，而烏溪沙草場已變爲沙地，居住環境又較差，當然不及龍珠島啦！」（長江）

華人足球聯賽 今日共演四場

【本報訊】華人足球聯賽，今天在旺角球場重燃戰火，共有四場大戰舉行，下午四時正開賽，不收門票。

第一場（四時正）圖毅對華雄

第二場（五時廿分）潮僑對東華

第三場（六時四十分）保濟對寄貴

第四場（八時正）五一七對警察

另訊：華人足球聯會主辦之七人足球淘汰賽，昨在旺角球場上演的七場大戰，賽果如下：

穗成乙勝卜公二比零

先特霸B勝龍青A二比一

東華勝龍門一比零

保濟B勝市政二比一

穗成甲勝息影A五比零

華雄勝警察乙三比一

中巴勝青漁B五比[illegible]

雅言籃球賽 今日有三仗

學界體育協會港島西區小學區分會主辦，第一屆雅言杯籃球比賽，本週已進入第五週。今日在薄扶林道潮商中學舉行三場賽事，歡迎參觀。賽程如后：

下午一時三十分：（女子組）聖芳濟各對聖伯多祿下午。

下午二時十分：（女子組）鄧鏡堅上午對羅宗淦上午。

下午二時五十分：（男子組）鄧鏡堅下午對天主教總堂。

影視傳奇

陳德華

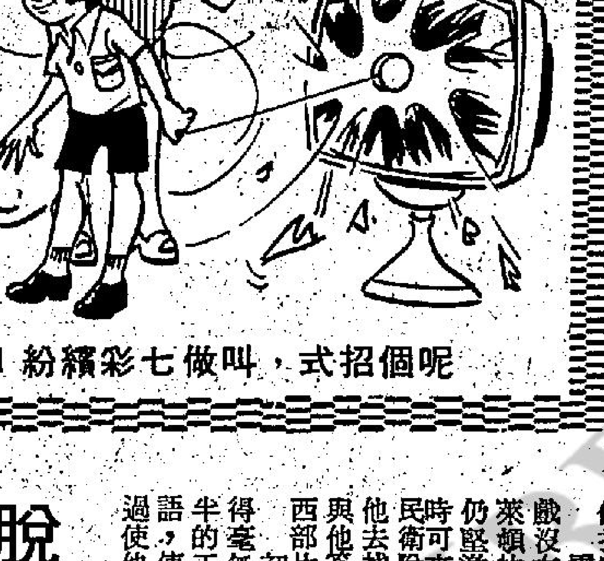

呢個招式，叫做七彩繽紛！

米高雲信脚踏實地 忠於自己所演角色

演過「鬼馬運動員」及「反抗」等多部賣座影片的男星賈米高雲信，不是碰到偶然的機緣當上明星的，實際上他是天生的演員，由於他有這個天賦，所以雖未經正式的演技訓練，仍能成爲很突出的演員。現在他又演一部新片「鬼影」。

雲信曾獲金球獎的提名，並被選爲西德「今年度最受歡迎演員」，此外還得過金奧圖獎，實爲一優秀男星。

當其他演員力爭上游，企圖躋上藝術最高峯而拼命努力時，雲信表現的却是逃避主義，不作力所不及的圖謀，祇忠於自己，忠於自己所飾的角色。他說過：「放棄自己的獨特表現，無疑放棄自我，我從未上過戲劇學校，也不想刻意去模仿別人。」

他在中學畢業後上大學時，以藝術作爲主修的課程，但他不能忍受學校的紀律，獨自跑到墨西哥去捕海產，回來後在他父親的圖書藝術商店工作，並等候加入國民衛隊。

一日有人約他拍商業廣告，因而認識了經理人克萊頓，克萊頓邀他拍電影。

雲信表示自己對演戲沒有信心，並感謝克萊頓的賞識，但克萊頓仍堅邀他，並告訴他隨時可來電話連繫。在國民衛隊就了六個月後，他去找克萊頓，後者就與他簽了合約，邀他拍西部片。

初次拍片時，他覺得毫無信心，尚好有一半的工作人員不會說英語，使他心定許多。不過使他踏上成功階梯的是一部電視劇「部落」，他在該片中飾嬉皮士的花童，被徵入美國的海軍陸戰隊。後來他還與羅拔米涨合作演出。

輕彈淺唱

丹鳳

有所不如

以够綿頭被稱許的許冠文閒來無事，喜歡釣魚，據說許多靈感，都是在這一竿在手時產生的。

聽起來甚有意境，但顯示他的釣魚法與姜太公的那種不同。

吻女！

出爐港姐朱玲玲自稱性格屬於不新潮也不守舊的一派；她不會走在時代前端，但很快就會跟隨着潮流。

換言之，是有新潮的好處而無壞處，有守舊的好處而無壞處。

攞嚟講

傳聞的藝員盧宛茵「裸露上鏡」，被在無綫工作的夫婿警告，聲言如仍我行我素，後果由其負責。

反正裸露鏡頭一定不會通過在螢幕出現，何妨撥撓一番！

創新雖好要大衆接受

華娃應邀演出張之珏編導的愛情故事之「師生戀」，與宋豪輝拍檔，播映那天，她特地在外面趕回家裡去看，事後我問她自己的觀後感，她說：

「編導手法很新潮，我是有點看不懂！」

華娃大概不好意思多說什麼，遣愛情故事播映至今，老實說，相信有許多人都看不明白。

年青的張之珏，猶想他是銳意要創新，不想攪來攪去老一套，用意本來很好。

但是，新的東西必需使一般觀衆能夠接受，並且產生興趣，這才是成功的，否則大家愈看愈覺得滑稽，就是失敗的了。

說過張之珏與廿國亮走的同一條路，可稱師兄師弟，企圖在螢幕上與衆不同，別創一格，如說賣弄花巧，廿國亮比張之珏高一些，有個別的鏡頭表現含有深意，衹是曲高和寡，知音觀衆難找幾個也。

張之珏想攪好「愛情故事」，首先得從改善劇本入手。

亦彈亦讚 悠悠

從熱得燙手中冷却 胡錦仍不改騷態

銀色手記 雲夏

對於男女影星，片酬的升降是他們星運的寒暑表，電影圈確乎現實不過的。

如一度熱得燙手，銀幕上「騷」不可當的胡錦，以濺氏表計數，那時候她「熱」得超過卅五度以上，今天呢，大約是廿五度左右；在製片家眼中，她雖然尚未完全消失價值，却已不復是「我不能沒有你」的了！

胡錦最「旺市」之際，找她拍戲幾乎要排隊，還得看胡小姐對片酬滿意不滿意。聽說她曾叫價十萬元，講人情可減二萬，別忘記當時幣值比現在高哩。

現在胡錦的片酬又怎麼樣？

她回到台灣找出路，但已時不我與，雖不能說沒有片拍，而片酬較之昔日，則已大幅度向低的調整，五萬港幣接兩部戲，其中一部是與戚冠軍、孟飛合作，快將上映的「神刀流星拳」，她仍以騷娘子姿態出現。

十萬與兩萬五的數字差距，等於二五折大減價，可說聊勝於無而已。

不過話得說回來，穿民初裝的胡錦，依然保持她那騷在骨子裏的魅力，實在在比時裝戲勝一籌。「神刀流星拳」的導演李作楠，對她的評論很中肯：

「胡錦很奇怪，高領寬袖的民初裝一穿上身，那是如虎添翼，份外生動，舉手投足都有戲味；但你給她換上一襲晚禮服，即使是十分名貴的，她都會令人覺得走了樣，總像缺少一點什麼似的。」

胡錦與張沖的婚姻，幾次傳出有問題，終於沉寂下來。這是否表示緋聞謠言，抑或內裡另有隱衷，只有他們知道了。作爲「鼠弟」的謝賢曾說：

「張老大這個人，他的一張咀好密實，就算是死黨，他也絕少談及自己兩公婆的事，寧願悶在心裡的。」

脫星劉慧玲平時十足賢妻良母型

星河晚眺 明明

如果你認識劉慧玲，一定想不到她竟然會「脫」，竟然脫得那麼大膽徹底。

妓女在印象中，通常是煙視媚行的，總而言之，與我們認識的劉慧玲相去十萬八千里；劉慧玲在片場時，多數是靜靜地一個人坐着，說話不多，十足賢妻良母型；但看到「廟街皇后」，大家都嚇了一跳！她不但脫，而且脫得十分徹底。遣不由使人想到「廟街皇后」的導演孫仲，佩服他的口才，能說服劉慧玲如此去塑造片中被老公田寄實落火坑淪爲廟街神女的可憐形象。

「劉慧玲，你以前有沒有試過這樣大膽的暴露？」

「沒有，」她報然笑道。還有點難爲情。

「孫仲用甚麼方法說服你？」大家都很好奇，但劉慧玲祇是笑，搖頭不答。

「不過，我以後再我也不會遣樣大膽了，我家裡人不高興我遣樣做。其實我拍『廟街』的時候，根本不讓他們知道，衹是偷偷拍。」劉慧玲說她很喜歡片中那可憐人的角色，所以才肯如此「冒險」。

「廟街皇后」與小桂的「摧花狂人」輯成香港奇案之四，午夜場收入八萬多，這兩個導演，是邵氏旗下的少壯派，夠衝勁，孫仲目前在拍武俠片武林風暴，他的新片「笑傲江湖」已在搭景，不日開鏡。小桂因病，目前在休養中。

娛樂圈

聞肉彈愛香港男友 痴情影迷猛撥電話

池玲子剛說過喜歡香港男人，立即便又反應。

有多名痴情影迷，要求與池玲子見面，並希望能與池玲子交朋友。

這幾個影迷並曾分別寫信，撥長途電話到日本的電影公司，找池玲子。

池玲子芳心大喜。她說：「原來我的吸引力不錯！可以吸引香港影迷！」

事實上，香港影迷對她是十分關注的，自從她上次來過香港之後，香港影迷一直對她念念不忘。

這次，她拍了「先天性淫婦」，起初害怕會惹起女影迷反感，因爲片中有太多暴露的鏡頭。

後來由於劇情曲折，那個劇本實在有吸引之處，她才毅然接下這部破天荒的暴露戲。

影片寫濫交遺害 由醫學實錄改編

性是最奇妙的事，所以，世上有很多男女人中獲得無窮樂趣。尤其是當今的歐美男女思想開通，視性事如家常便飯，無論生張熟魏，一有興趣，即刻上床，大攪性愛關係。

電影「性病奇譚」就是一部以歐美男女的風流韻事爲題材的電影。在影片中，那些青年男女的性生活多姿多彩，蔚然奇觀。

「性病奇談」除了刻意描寫放蕩男女的性生活之外。同時，對性病也有驚人的揭露。在「性病奇譚」中，有一個少女，因濫交而染上性病，幾乎斷送了生命。

維朗妮嘉，是一個十九歲的大學女生，在校中，隨便與男同學造愛。結果，她染上了性病而不覺察。後來，還是看醫生才發覺染上了性病。由於維朗妮嘉及早看醫生，所以，她的病在細心治療下復原。根據製片人說，「性病奇譚」是根據醫案實錄改編，片中都是眞人眞事。

不過，話得說回來，「性病奇譚」也不是一部紀錄片，而是一部以趣味性取勝，以色、味取悅觀衆的電影。它在外國上映時，甚惹人談論。

圖爲「性病奇譚」中之十二歲女孩子濫交男友，結果染上性病。

「大丈夫」陳欣健赤膊上陣 陳欣健昨爲麗的電視「大丈夫」劇第二集，在港島半山區新建大廈拍實景。因天氣酷熱，雖處身室內，休息時間，亦須赤膊納涼。圖爲陳欣健與女助導梁詠儀商談劇情時情形。（敏）

徐桂香受委屈哭一場
「大丈夫」推出期近僅拍成兩集

……下星期二在淺水灣舉行的化粧舞會，爲免藝員欲自我標榜及宣傳，故一切也得一律行動。

其後徐桂香在化粧間內哭泣起來，當時她不願透露因何而哭泣，在場的林建明及陳褒馨亦不知情，經過一段時間的鬥情緒後，徐桂香終於表示，由於在開會時，曾有人暗示她在公司內態度囂張、招搖，徐桂香在越想越不是味兒的情況下便悲從中來，經過李香琴及其他同事的開解下，情緒才安定下來。

△「大丈夫」由於拍攝進度緩慢，至今才完成了兩集，在七月一日便要開始播映，但能否有足夠存貨則大成疑問。

麥當雄爲此問題實煩惱不已，唯一能作解救的辦法，祇好增加人手拍攝，邀請其他編導湯助拍攝，實行分組拍攝，希望能將時間縮減，但還計劃須待黃錫照返港後始能作決定。

王鍾、梁嘉倫及李彪的合約亦將告滿，李彪表示合約滿後，若再續約時會作出提高要求，若條件不理想時，便不再爲「大丈夫」一劇演出，梁嘉倫亦表示，到時候還得看過條件再作打算。

△劉永原本居住於美孚與雙親一同生活，現時他已獲得邵氏分配了一個單位，近日來正忙於整理一切，昨日他還得在邵氏內拍片，趁着有少許空閒時便返回美孚搬理物件，而他的母親黎雯亦前來幫助兒子整理東西，縱使如此，劉永昨表示他現時連夜街也不上了，每晚與恬妞通長途電話，更若連厠將也沒有打了，由於忙着拍片的關係，暫時也無法抽空往台探望恬妞。

黃家達演武片走紅 也希望做文藝小生

……年接拍十幾部片，最忙的上兩個月，竟然有十一部片在同時拍攝。

黃家達所以如此受製片家歡迎，眞實武功祇是條件之一，還有是他爲人肯上進，不斷鑽研演技，他認爲光是能打不能算是一位演員，一定要有好的演技，能演任何個性身份人物，能正也能反，他表示很想嘗試演反派戲，但不是化裝得使人一眼就看出是壞蛋那種，而是像阿倫狄龍所演的那辣，外表風流瀟洒，紳士風度，其實是個手辣心狠大殺手那一類要憑內心演技和有深度的戲，他很佩服阿倫狄龍。

同時，黃家達還想嘗試拍文藝片，他要他的拜把兄弟鄧光榮那樣，也在文藝戲方面佔一席位。黃家達絕不是紙上談兵，台灣女作家瓊瑤，就曾……

……達也透露自資製片家計劃，他與陳少鵬合組的鵬達影業公司，第一部創業作「武當劍少林刀」已在籌備開拍中，另一部他獨資拍攝的漢達公司出品「金鏢黃天霸」也在籌劃中，這兩部片，都將由陳少鵬掌導演並兼任武術指導。

黃家達很佩服陳少鵬的「武指」功夫，認爲他設計的招式、打法，最能發揮他的武技，使他打得痛快，打得漂亮，打得淋漓盡緻。

黃家達之與陳少鵬惺惺相惜起於合作拍雷成功的「陰陽血滴子」，這部由雷成功執導的奇怪武俠片，陳少鵬既任武術指導，又兼客串一角演員，他安排黃家達的幾場大打，尤是其與陳星惡戰那場，當眞慘烈迫眞，精采百出。黃家達亦認爲這是他年來完成片子中最稱心一部。

星期日電視節目預告

麗的中文台

- 6.55 新聞及晨早節目
- 9.30 小露寶
- 10.00 小鯨白
- 10.30 萬能探險船
- 10.55 少年行及少年警訊
- 12.00 太空英雄
- 12.30 新聞及天氣
- 8.00 萬里尋親
- 8.40 烏龍寃家片集
- 9.00 無敵金剛
- 10.00 卡通片
- 10.15 父子情深
- 10.45 「海王子」
- 11.15 大少爺
- 11.45 「情海波濤」
- 12.15 洛神
- 1.10 午間新聞

無綫翡翠台

今日電視節目

佳藝電視台

- 6.00 節目預報
- 6.05 卡通片
- 6.15 倫巴喇
- 6.25 佳視新聞及天氣報告
- 6.55 偷得浮生半日閒
- 7.00 少年行
- 7.50 週末西片「虎將平魔」
- 9.30 即日新聞精華
- 9.35 親情
- 10.25 週末劇場「詭計」
- 11.55 廣東好漢
- 10.20 新洛福探案
- 11.10 金像獎影院「紋身的玫瑰」
- 11.50 忠義門

麗的中文台

- 2.00 歡喜寃家片集
- 2.50 德國足球大賽
- 3.20 青春學舍
- 4.15 卡通片
- 4.30 新聞及節目簡報
- 4.35 粵片「夜半幽靈」由南紅、謝賢主演
- 6.10 錦上添花
- 6.40 愛情故事
- 7.30 新聞及天氣報導
- 7.50 股市一週
- 7.55 譜得公園
- 8.00 東芝星期六晚會
- 9.30 三兄弟
- 10.00 新聞及天氣報導

無綫翡翠台

- 3.10 「網球雙鳳」片集
- 3.40 「愛犬與我」片集
- 4.05 「鐵甲飛天俠」片集
- 4.30 「恐龍探險隊」片集
- 5.00 「跳飛機」（重播）
- 5.30 「綠寶青春頌」
- 6.00 「社區莎特輯」
- 6.30 新聞及天氣報導
- 7.00 「譜得公園」
- 7.05 相見好
- 7.35 「K—OO」
- 8.00 全美流行音樂頒獎特輯
- 10.00 「獅子山下」
- 10.30 「良友雙龍」片集
- 11.30 最後新聞報導
- 11.45 首映名片「密探精英」
- 1.10 「配音日語長片」
- 2.20 國語片「血染海棠紅」
- 4.15 「擱命電話」

麗的英文西片精選

- 6.50 動物世界
- 9.10 蕩母痴兒

明珠台西片精選

- 5.25 生物珍奇
- 9.45 無胆入情關

台灣物產價廉物美 台灣民生物產有限公司 尖沙咀東英大厦、灣仔莊士敦道東生大厦、旺角

風雷引

東方玉

七、黃山大會

這兩位掌門人同時出手，發出來的掌力，何止千鈞？

尤其那齊子厚的一掌，明明擊向他身後，但掌風到了中途，忽然間，直劈變成了斜打，方位改得古怪！

范子雲一愣，立時醒悟，齊子厚這一掌，不是劈向自己背後，而是劈向自己右手挾着的黃臉漢子，心中不禁暗暗着惱：「自己已經明白相告，此人十分重要，最好能留活口，沒想到名門正派的六合門掌門人，出手居然如此陰毒！」

正好謝友仁一記劈空掌，襲向自己左肩，一時那還猶豫，口中朗聲道：「二位掌門人，恕在下得罪了。」

左手劍訣一圈，引着謝友仁劈來的一道凌厲掌風，朝齊子厚劈來的掌力上撞去，同時，雙足一點，飛身上牆。

謝友這一掌少說也用上了六七成力道，此時驟覺劈出的掌風，忽然間似被一股極大吸力束住，不受指揮，轉而向着齊子厚撞去，宛如淺洪一般，再也不同來，心頭一驚，急忙叫道：「齊兄小心！」

等他喊聲出口，已是遲了，兩股巨大掌力，業已撞上，但聽「蓬」然一聲大震，勁風四捲，兩個掌門人長袍被吹得獵獵作響，各自後退了一步。

那齊子綏一記「六合掌」，被范子雲引出，心中怔得一怔（在他這一怔之際，齊子厚、謝友仁已接着出手），及見范子雲把謝友仁掌力引向乃兄，他居然趁隙挾着黃臉漢子飛身上牆，心中不禁大怒，厲吼一聲：「小子那裡走？」

使出八步趕蟾輕功，隨後追撲過來，凌空一掌，拍向范子雲後心。

范子雲躍身上牆頭，發覺身後又有人襲到，他連頭也沒回，大笑道：「齊莊主不用送了，請回吧！」

左手向後一揮，人如脫弦之矢，飛射出去。

他這一揮，雖無傷人之心，但「迴風八掌」，何等凌厲（實則乃是南海風雷門的「旋風掌」），齊子綏追擊過來的掌風，突然間恍如遇上了一股威力奇猛的龍捲風，一個人被捲拌出去兩丈開外，砰然一聲跌墮地上，登時閉過氣去。

齊子厚等於和謝友仁硬對了一掌，兩人在這一掌上，雖然並未全力施爲，但謝友仁的一記劈空掌經范子雲以「風雷引」內力一引再發，力道幾乎增加了一倍，齊子厚要接下這一掌，也不得不用全力。

因此兩人在對了一掌之後，不但各自後退出一步，也同時感到有些耳鳴心跳！

就在此時，又聽到砰然大響，兩人注目看去，那是齊子綏從半空中摔落，人已昏了過去。

齊子厚這一驚非同小可，急忙一步掠近，伸手在他身上連拍數掌。

齊子綏張嘴吐出一口頑痰，霍地睜開眼來，身子一躍而起，說道：「大哥，今晚咱們眞是栽到家了！」

齊子厚臉色凝重，緩緩吸了口氣，說道：「二弟，你快運氣檢查檢查，可曾傷到那裡沒有？」

齊子綏點點頭，立即閉目凝神，運功檢查全身。（二四九）

泰妹

高華

六九、請攝影大師

金蓮將高大維勒索武金娘的經過說出。

范玉仙道：「這件事，包在我的身上，高大維根本沒有甚麼氣候，離惡人兩個字還差十萬八千里。」

金蓮道：「那就拜託你們兩個大忙了。」

范玉仙道：「我們馬上就去找他。」

高大維在江湖上果然不算是甚麼角色，但他有一個機會抓住武金娘的時候，便盡量勒索。

這天，崔喜與范玉仙去找高大維，他們未見過面，高大維道：「兩位有甚麼指教？」

范玉仙道：「高先生是攝影大師？如果請你上門攝影，不知要甚麼代價？」

高大維道：「多謝關照，不知是影結婚相還是甚麼慶典宴會？」

范玉仙道：「是拍攝全家福照片，因爲我們家中有老人家行動不便，又多小孩子，所以非請師父回家不可。」

高大維道：「多謝，府上在甚麼地方？甚麼時候需要我到達？因爲是室內攝影，需要燈光，人數太多，用閃光燈攝影恐怕效果不佳。」

范玉仙道：「不會太多人，大細人一共十二人吧，我以爲不必搬運燈光，就是，勞煩你，不知道要多少錢？」

高大維道：「我祇收五十元服務費，此外就照計材料費。」

范玉仙道：「那麼好極了，就在明天中午十二時吧，我留下一個地址給你。」

高大維道：「請問兩位，怎會相信在下的？」

范玉仙道：「我見過你的作品，堪稱一流技術，所以登門求教，我還恐怕請不動大師親自出馬，現在竟然沒有失望，十分高興了。」

崔喜道：「明天我們全家人等你，現在先付定金吧。」取出五十元支付。

高大維認爲平白做一單生意也好，就是有點奇怪，何以忽然被人認爲是攝影大師。

第二天，高大維帶了相機和閃光燈，按址去到，范玉仙出來問，笑道：「大師來了，歡迎。」

高大維入內，看見屋內沒有甚麼陳設，似乎是剛剛搬來，屋內也沒有甚麼人，有三男一女，他認得范玉仙和崔喜，其餘兩個大漢不認識。（四九）

安魂曲

二十二、知得很多

梅一蘭去曼谷那天，朱瑞年打電話給他，約他過海去飲茶。他起先推說事忙，不想去見他。後來想起妻子兒女都在他的手上，好像人質一般，便答應去赴約。

見面的時候，朱瑞年冷冷地望了他片刻，然後說道：「竹民，你是想續繼合作？還是另起爐灶？」

「年哥說那裡話，我那裡來的能力另起爐灶。」

「可是和你在一起的那個女人想另起爐灶，我知道她在到處打關係。」

「年哥，這件事我想得到你的諒解，要知道她是個有能力的女人，她去冒險，去打開社會關係，我也無法禁止她。」

「你控制不了她？」

「我們的關係祇不過是男女關係而已，又沒有正式的名份，我是很難影響她的啦！」

朱瑞年一聽這話就抹下臉來，說道：「竹民，這件事你可不能推得如此乾凈，要知道你我是在神前發過誓的！」

「這個我當然知道，可是一蘭本身就有許多社會關係；如果我給她任何壓力的話，她會和別的勢力聯合起來，到時就非你我之福了。」

「她過去並不是幹這一行的吧？」

「不是。」

「既然過去不是幹這一行的，何以現在忽然到這一行裡來了呢？」

「這是因爲她有這種興趣，也有這種活動能力。」

「她又去了曼谷？」

「不錯。」

「這次準備進多少貨？」

「跟上次差不多。」

「祇怕不是吧！」

丁竹民看出他知道得很多，便說道：「就算多進一點貨，也多不了多少，因爲本錢祇有這麼多。」

「竹民，你現在說話不老實啦！」

「我怎會對你不老實，年哥。」

「要分道也得有一句話，你說對嗎？」

「年哥，你太不了解我啦，我祇是不能駕馭這個女人而已，那有不顧義氣的道理。」

「我已經答應過這裡的拆家，保證大家經常都有生意可做，現在到底怎樣啦？」

「這個沒有問題，年哥，你要的四十磅我經常爲你送來就是。」

「我的生意比過去多了，要六十磅才勉强夠分配。」（一〇五）

畫眉殺手

山宗

「我是知道的，不過我，對他們說，霍保德先生一定希望我們每一個人能繼續留下來爲他工作的。」

「那麼戈子玲又怎麼樣呢？」

「她不想離開。」

「戈子玲沒有打算離開？」杜禮說：「她的膽量也不錯呢！」

「戈子玲很喜歡幸災樂禍的，」梁麗娟說：「就好像保德太太一樣，別人有甚麼困難或不如意事情，他們會當作是一種享受。」

「竟然會有這樣的人，那麼你想，保德太太對這件事會不會感到高興呢？」

「不會的，現在和她的理想距離很遠呢，現在的形勢，對她來說，在家庭之中，比較有點地位而矣！」

「梁小姐，那麼對妳方面，又有些甚麼影響呢？」

梁麗娟聳聳肩說：

「對我一點沒有影響，祇不過這是我從來未嘗試過的，祇使我增加一點經歷而矣。」

杜禮心內感覺這位表情木然的梁麗娟，說話是非常小心謹慎，眞不愧是一個能幹的主管。

「好了，現在我想把事情發生的時間及地點歸納一下，你最後一次看見海蓮時，是在大廳，而下午茶還沒有準備好，那時大概是下午四點四十分？」

「是的—我吩咐她準備下午茶。」

「那時你是從那裡走進來的？」

「在閣樓—因爲在幾分鐘前，我聽到電話鈴聲響。」

「海運有去接聽那個電話？」

「有的，不過那是搭錯線的電話。」

「這就是你最後見她的情形嗎？」

「這並不是，大概在十分鐘後，她送茶到書房，我還看見她。」

「接着是霍依莉小姐進來！」

「是的，又大約過了三四分鐘後，我便上樓去通知保德太太，告訴她午茶已經準備好了。」

「通常你都是這樣做的嗎？」

「噢！不是的—通常是他們自己來的，而那天剛好霍太太問及其他的人去了那裡，當我聽到一串腳步聲，起初以爲是保德太太，但等了許久不見她下來，我才走去通知她—」

杜禮立即插嘴說：「妳的意思是聽到樓上有人走動的聲音？」（六〇）

小說

特別安全運欵方法

自從那一家美國銀行收購了國東銀行百分之三十的股權，在董事裡佔了兩個席位後，國東銀行正逐漸放棄過去的保守的作風。

因此在人事方面也改革了，一部分的員工，被辭退而年資稍高的也退了休。但是國東銀行並未增僱新的人員，雖然已增加了五家分佈港九各地的分行，所有的職員，也是由總行及各分行調派，均人手少了，工作緊張。這一家銀行正在逐漸走向美國化的道路。

今天因染上了傷風的人太多了，不得不調派主任級的職員替代。國東銀行一本過去傳統的作風，再加上美國人辦銀行的觀念，因此不論甚麼事，都以服務爲上。主任級職員的工作可以暫時延擱，但是坐在銀行大堂，而對着櫃位窗口對着顧客的出納員，却不能減少，否則服務的效率便大減。

杜豪、林綠丹和馮香玉由保險庫走出來，走入銀行大堂的櫃位後面。那是銀行和顧客接觸最多的地點，因此國東銀行的工作守則，嚴格規定，所有在大堂工作的職員，都要穿着整[illegible]

網的中型貨車，正停在銀行的大門口，兩名護衛隊隊員，手持鳥槍，站在門口兩邊，另外兩名則分前後，抬着一個錢箱。

這錢箱的設計很特別，錢箱是鋼枝裝成的，當中穿上了一條長約六呎的鐵管。那兩位護衛員，一前一後，抬着那錢箱走進銀行的大門。

近年來刼案頻頻，國東銀行的官塘分行也被刼一次，幸而損失不多，而且早已購了保險。但是保險公司承保規定運現欵的限額，巨額現欵，則須要分開數次，祇煩得很。

國東銀行保衛組主任馮大安想出了一個辦法，鋼板製成錢箱，穿上了一條鐵管，長六呎，刼匪即刼錢箱，也不易逃逸。保衛組主任馮大安研究了過去搶刼匪徒的行動情形。認定他們行刼前必定先偸小汽車，以供脫逃之用。但是那一個兩端銲上了鐵管長達六呎的錢箱，刼匪即搶到手，也無法可放進他們偸來的汽車。

[illegible]道消極的辦法比僱用保

街通天跑

冰蠍

數寒底惟大鼻佬

說起「太古城」近貌，眞是表現高度商業化典型之作，空間與時間的利用效率，可謂達到顚峯狀態，與官方公共建設的速度相比，則有天壤之別矣。

那裡經年餘的大興土木，現已矗立兩座入伙住滿的大廈，尙有五座亦已建至天面，加緊裝飾中，與其同時向海皮爭取地皮的工程，也在熱火朝天地進行中，除了建屋大計逐步實施外，最令人嘆爲觀止的措施，就是原有的船塢主要設備，依然屹立如故，塢內泊滿待修輪船，大小不一，永遠保持十來艘，盈千工友照常忙於開工。試想一個地盤能同時進行三項浩巨工程，互不影響互不牽制，如非高度管理科學化，曷克臻此程度呢！

說到船塢方面，據說那是東南亞最「價廉物美」的修船行業，即使珍惜外匯如國寶的大陸，也是最大主顧之一，所以隨時可見五星旗幟的船隻泊在那裡，往往與蘇俄老大哥的待修輪隻排排並列，兩國水手是否趁空在那裡展開「冷戰」，那就不得而知矣。

各國船隻入塢修理，海員趁機上岸遊玩散心，自不話下，據附近店舖人士歷年的觀察，阿剌伯水手手頭最闊綽，也都買，買必選購上品，例如上岸飲酒，動輒成枝近百元的白蘭地，當汽水咁飲，大抵這是產油國旗下的海員，待遇零舍標靑之故。其次才輪到所謂工業先進國家，如英美法德諸國。最寒酸相的水手，與非洲黑炭頭同列席次者，就是蘇俄大鼻佬，這些碧眼兒上岸巡禮商店，大都得個「睇」字，即使有意幫襯，亦閒價頓生懷疑態度，以爲我們黃臉佬有心揾笨，居然有對「出價」貨品來個對折還價，當然交易不成，且歎句粵語「三字經」，好在呢的寮客聽不懂，任鳳唔嬲，附近多間兼營酒水街座的士多，也最怕蘇俄大鼻佬幫襯，往往三五成羣霸佔座位，整幾枝啤酒或者一枝雙蒸（也許當伏特加頂瘾），就據案大講俄文，閒閒地消磨大半日時間，店主怎不怕怕？

大陸入塢船隻，不論修期久暫，船員却一律不准上岸，海員由朝到晚倚欄盞望這個花花世界的景色，心中作何感受，外人當難揣測，不過塢內有流動小販專向泊輪兜銷日用品，倒時與大陸水手暗中交易，他們付不出港幣，却採用「以物易物」方式，多是大陸珍貴藥材，如當歸、杞子、天麻、冬蟲草之類，由此可見大陸水手同樣愛蒸洋貨也。（一六五四）

正氣歌

□南宮搏□

江上有難

「船家說，現在是退潮，天明之後張潮，江水就會轉緩了。」余元慶回答。

「元慶，」杜滸稍爲現出驚惶：「那邊，我們船行的方向，黑朦朧地一長列影子，很像戰船。」

這幾句話的語聲雖然低，可是，船中所有的人都聽到，而且，都爲之聳動了。余元慶奔到艙門，看了一眼，匆匆地去後梢詢問，文天祥也隨着問後梢，那掌舵的梢公很鎮定，緩緩地說：

「這是一隊正規兵船，原來停在上游的，大約爲了水退，向下移動三四里；不妨事的，正規兵船不管巡江事務，我們從這隊船的後面繞過。」

雖然如此，每一個人都因有一隊蒙古兵船橫亘在前面而心情緊張。

小船行進的方向也稍爲改變，原來是順流斜下的，速度甚高，現在，折走之字形航行，因有一段是上水，行進的速度轉緩了，杜滸惶急中，時時低叫着丞相。

這時，北岸已在望了，此地，名七里頭。

小船駛經蒙古船隊的西翼，一聲高亢的呼喝聲從蒙古兵船上發出，那是停止航行的命令。

小船上所有的人都驚悸着，所有的人也都伏下身，自以爲完了……文天祥已經將匕首拔出……就在這時，船身起了劇烈的震動，梢公竭力將舵板扭轉，並且發出沉重的命令。

「全力行進！」

「甚麼船，停止？」又是船上的叱喝聲。

接着，兵船上出現了一盞風燈，搖動着。

小船上的水手，完全不予理會，全速向北行。

余元慶招呼了兩名同伴，也到後梢去，協助搖櫓。

小船震盪着，劃破了水面而急駛。

兵船上，出現了三盞燈，以及有幾個人同時發出喝叫。

於是，有一支羽箭掠空的聲響，接着，箭落入水中，沒有射及小船。

於是，浪花滾滾，小船上的工作人員以全力打槳和搖櫓，於是，兵船上，有雜亂的聲響發出！

小船的梢公沉聲向余元慶說：

「不好，他們放快船來追了。」他一頓，稍爲提高聲音：「把前艙的四隻酒罈推下水去，小心，不可弄破了。」

於是，接連着有四個落水的聲響，因封着的酒罈在水面上浮了起來。（一〇一）

昆崙奴

浣花生

（廿三）三緘其口

石天生道：「我們也曾上少林寺，哀求靑雲大師，他不信乾坤三絕，還在人間，堅不肯去，前輩若不答應，世間再沒人可以殺乾坤三絕，替武林人報仇了。」

江風江靈再三哀求，赤睛子也很怨恨乾坤三絕，三十年前，兩人本是相識，後來爲了乾坤三絕殺人，結果反目，一次，赤睛子爲了救一個江湖少年，和乾坤三絕合手，三日三夜，勝負不分，結果，乾坤三絕跑了，赤睛子前往峨嵋隱居，直到目前，不料乾坤三絕又再出現。

他聽了石天生和江風江靈的話，考慮了一會，說道：「靑雲大師不肯下少室山，我和三位前往祁連一次。」

三人都很高興，便和赤睛子上道，由四川往祁連，比從中原前去，時間縮短了一半，當三人到達祁連時，靑雲大師剛去了不久。

石天生江風江靈三人，都不知乾坤三絕在那裡，祇要找崑崙奴，當三人到達祖堂時，一個鶉衣百結的老人，正在堂前打瞌，石天生很高興道：「他便是崑崙奴，乾坤三絕的門徒，能使影子功的。」

赤睛子一閃身，早已到了崑崙奴面前，輕輕向他的肩上一拍，崑崙奴突然醒來，半邊身早已動彈不得，當看見石天生江風江靈時，早知他們的來意，說道：「你們殺了我罷。」

赤睛子道：「無仇無怨，何必殺你？祇要你能答我的問題，我決不會殺害。」

崑崙奴不說話，祇是望着赤睛子，赤睛子道：「乾坤三絕在那裡？」

崑崙奴道：「怎知，要知道嗎？最好問閻羅老子。」

江風江靈石天生，都大怒，要進攻擊崑崙奴，崑崙奴穴道已被點閉，無法抵抗，赤睛子把各人攔住，問道：「他的屍體，埋在那裡，你能和我們去看看嗎？」

崑崙奴搖頭道：「我不知，祇知他已死，骨也折了。」

赤睛子道：「你知他的骸骨在那裡的，祇是不肯說。」

崑崙奴也不否認，點了點頭道：「對了，但我不說。」

雪山盟

諸葛青雲著 余丹青插圖

一、小紅何處教吹簫

這條人影竟是「方外三凶」之中的「蕩魄尼姑」妙眞！

顧靑楓一見她隱身在側，並未離去，知道自己與龐眞眞一時大意，忘加提防，所說之語，定然會被蕩魄尼姑聽在耳內！

心中正在估惙，「蕩魄尼姑」妙眞那雙足以勾人魂魄的冶蕩秋波，却已盯注顧靑楓英挺面龐，浪笑連聲說道：

「顧靑楓，你與龐眞眞那小浪丫頭，大概未曾想到『方外三凶』之中，祇走了『催命頭陀』與『勾魂道士』，却留下了『蕩魄尼姑』，才被我把其中詳情聽得淸淸楚楚！」

顧靑楓因目前祇瞭『蕩魄尼姑』妙眞一人，估量以自己近年潛心內學所獲進境，似乎大可與其一戰？遂劍眉雙挑，冷冷問道：

「就算被你聽清，又便怎樣？」

「蕩魄尼姑」妙眞雖見顧靑楓蘊怒發話，滿含挑戰意味，却毫不爲忤，依舊媚眼如絲地，蕩笑說道：

「江湖中[illegible]千曉，祇怕龐眞眞那鬼丫頭，必受嚴厲懲罰！」

這幾句話，確實聽得顧靑楓眉頭深鎖，心中殺意高騰，暗想自己若容這與「翻天怪叟」龐千曉第三愛妾「媚香仙子」孔凌霄，極爲斷熱的「蕩魄尼姑」妙眞，逃出手下？則龐眞眞日後處境，委實可慮！

「蕩魄尼姑」妙眞目注顧靑楓，媚眼連拋，又復格格笑道：

「你且慢着急，要我不向『翻天怪叟』龐千曉告發此事，並不甚難，我們來商議商議！」

顧靑楓從對方春情如火的目光中，早就料出「蕩魄尼姑」妙眞心意，一面擬功，一面冷笑道：

「商議甚麼？是不是要我與你行那苟且之事？」

妙眞「喲」了一聲笑道：

「苟且之事，多麼難聽，爲何不說是倒鳳顚鸞，撩雲撥雨？小兄弟應該知道你妙眞姊姊旣稱『好淫』，對於床上功夫，敢說絕世無雙，包管你一試之下，蝕骨消魂，欲仙欲死！」

顧靑楓索性逗她一逗，揚眉說道：

「要我和你共享風流，也不甚難，但我先

「小兄弟快說，不管你想要個甚麼花樣，作姊姊的，一定依你……」

顧靑楓對她那種春生眉黛的淫形浪態，委實厭惡，縱聲狂笑道：

「我要你脫去緇衣，蓄髮還俗！」（一〇）

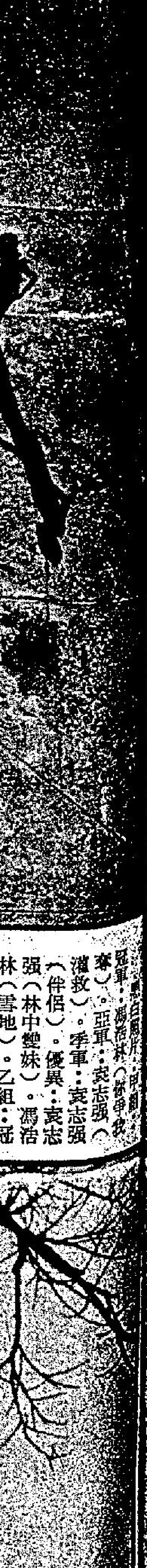

[illegible]冠軍：馮浩林（你爭我奪）。亞軍：袁志強（灌救）。季軍：袁志強（伴侶）。優異：袁志強（林中變奏）。（雪地）。乙組：馮浩[illegible]

[illegible]顯全、陳冠傑、區志海、馮寶雄、梁發開、蔡炳伸、陳輝連、葉廣、屈志坤、李霖、鄭漢傑、阮惠文、岑世湖、李日耀、鄭顯生、陳兆[illegible]

（下期續完）

世界攝影十傑揭曉

[illegible]的[illegible]世界影壇注目[illegible]一年一度世界攝[illegible]

有利電影（香港）公司出品
麗都 麗華 國都 民樂 寶石 英華 觀塘 福星 恒星 龍華 南昌 光華
今天 全綫五場 五大盛大獻映
經典鉅獻·香艷性喜劇·越週末請早
邵音音 邵音音 犧牲色相大胆演出
她貪多錢 他愛人觀 蓬門虛掩 夜夜情狂

滾女擂老襯
林建明 邵音音 張瑛 伍衛國 石修 劉惠茹 主演

刋本報廣告：請電二八零七零八接洽

你就是救星
垂危的病人急需輸血
請即到紅十字會捐血
電話：二一八

港九影院聯合廣告

金明·國都 H713619
今天首映 粵語巨片 香艷抵死喜劇 滾女擂老襯 林明建 邵音音 張瑛 明早場：池女 今午場晚夜場：陰陽血滴子
即日獻映 嘉禾佳片 龍蛇俠影 即晚午夜場：廟街皇后

京都·麗聲
昨滿座今五場 請即定座
威路公司發行肉感色情巨片
色胆包天
凱都明早十點九：烈火暴潮

新都·快樂·樂聲
新都中環售票處：恒星戲院
今天五場 狄龍新戰片大槍火
千面馬士 譚蘭 米蘭 硬派 積連 皮斯 主演
有牌爛仔 不宜兒童
今午場快新都樂聲：神秘電影 今晚午夜場：廟街皇后
明早十點半 新都快樂：巴黎鑽石 池女

紐約·凱聲 3 816656 5 768721
最後五天獻映
注意每天特別四場時間 11點 兩點 九點 六點正 九點正
美高梅公司空前絕後七彩片
榮獲十項金像獎 賓虛
查理士希頓 主演
大海戰 大賽車
凱聲明早十點正：廣島之戀

海運·百樂
百樂中環售票處：恒星戲院
今天五場 蘇菲亞羅蘭 馬斯杜 向日葵
等二週獻映 虎虎 龍虎 港珍 珠璣

文華·明珠
第二週映五場 請早週末
南國又一精彩刺激緊張鉅片 列車大逃亡
法蘭仙納杜拉 杜利華 馬克羅拔遜
今午場晚夜場：廟街皇后 劉玲主演 孫仲導演

皇后·皇都·嘉禾·黃金
今天五場獻映
羅烈·岳華·徐楓 異軍突起影壇新鐵三角主演
龍蛇俠影
橋段離奇！佈局詭秘
今晚午夜場：神刀流星拳

娛樂·寶聲·英京·明月
旺旺即是旺·週末請早
今天五場切勿走寶
乾隆下江南
李翰祥
今午場晚夜場：廟街皇后 劉玲主演 孫仲導演

翡翠·荷李活·亞洲·蘭宮
旺旺即是旺·週末請早
今天五場切勿走寶
乾隆下江南
李翰祥
今午場晚夜場：廟街皇后 劉玲主演 孫仲導演

東方·新聲·金冠
第十天 請週末早映
東方新聲午夜片：神刀流星拳
[illegible]

麗都·麗華·民樂·英華
今天獻映 爆笑抵死大喜劇
林建明 邵音音 張瑛 伍衛國 石修 領銜主演
滾女擂老襯
全綫今午場晚夜場：陰陽血滴子

福星·油麻地
今天五場 羅烈 岳華 徐楓 新影壇突起鐵三角
龍蛇俠影
今晚午夜場：神刀流星拳
今天獻映 滾女擂老襯
今晚午夜場：陰陽血滴子

京華·大華·華聲
越映越旺第二週
愛的實驗
兒童不宜

新華
絕早滿·日日五場
日本成人電影 池玲子
先天性淫婦
今晚午夜場：陰陽血滴子

國華
今天獻映
鬼影
兒童不宜
國華今午夜場：神刀流星拳

全
滿座 今天五場
色胆包天

拍畫意作品何處去？

葉煊騰給你提供幾個地方

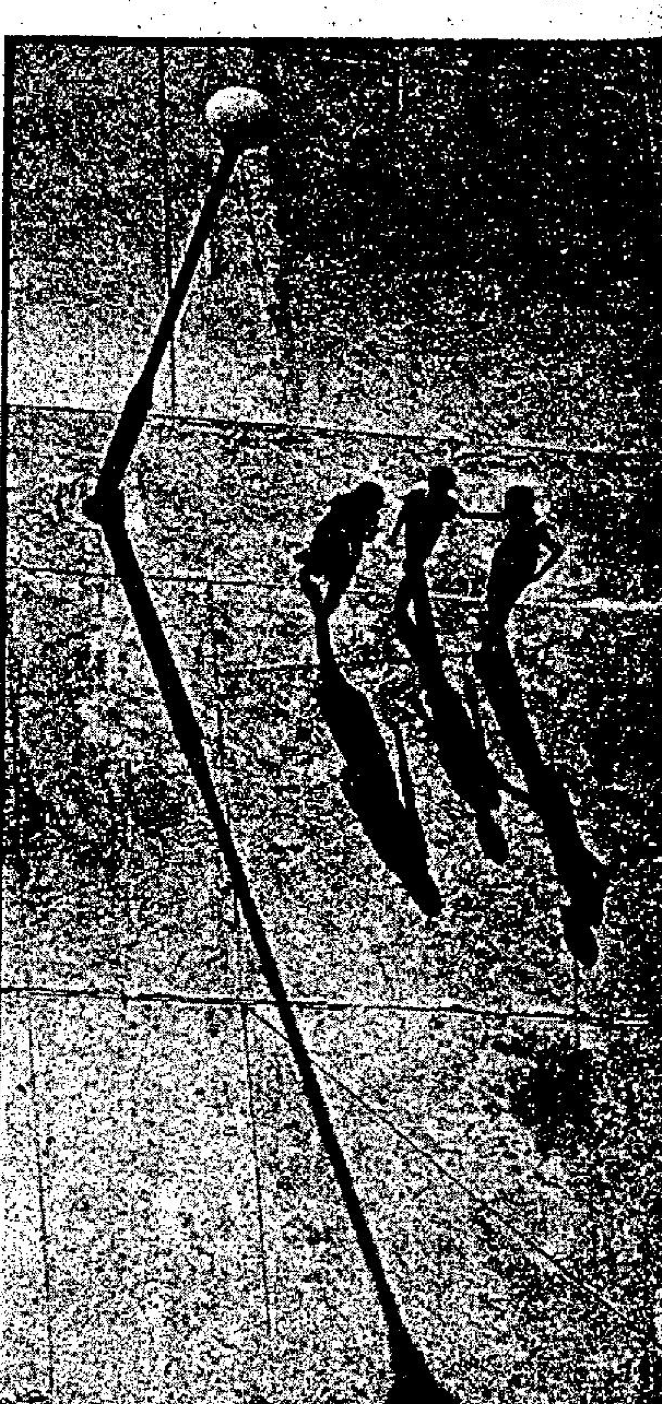

·風·

攝影可以大別爲兩個範疇，那就是畫意美和寫實美，由於這兩個要素許多時難以兼收並蓄，所以一般攝影家有些强調作品的畫意美，有些則重視寫實上的意義。葉煊騰，就是屬於前者。

葉君認爲，也許攝影作品的表現力有限，對於藉以刻劃和表現現實生活的意義，可能有點薄弱，最少是不够深刻，所以他在創作的過程中，寧願追求畫意美，也許在畫意當中不期然發現有點寫實的意味，那就算是一種額外的收穫了。

拍攝畫意美作品，在技巧上的要素，例如注意構圖、氣氛、光源，或者捕捉動態最佳的一瞬等，這些問題，許多名家都討論過不少，這裡不必多贅，但是在香港，要拍攝畫意美作品，在那裡才會有較多的機會呢，葉煊騰提供有如下的經驗。

許多房屋新邨都具有建設美，例如最著名的美孚新邨、華富村等，這裏的水池、石几、燈柱、欄杆等康樂設施，加上兒童玩耍、情侶拍拖、樹影和人影等鏡頭，都可以成爲上佳的畫意作品素材。

山頂也是個拍攝畫意作品的好去處，尤其在夏日清晨，在日出前濃霧未散，都是很有氣氛的環境，此外，在山頂拍日落西山的黃昏景色，也有另一種氣氛。

拍山頂區的畫意相，最好有些人物，但又不宜過多，所以在上午八九點鐘的時候最爲適當。

當然，新界會有更多拍攝畫意作品的去處，雖然近年來鄉村發展迅速，不少自然景色都被建設開發工程而破壞無遺，但仍然有不乏可遊的地方，例如，最著名的有流浮山的日落，孤寂水影，極富有東方的色彩，又如青山的漁村霧景，大埔的漁艇風光、沙頭角鹿頸的生物保護區等，都有不少可供攝影的天然美景。

葉君最後表示，拍畫意美作品，不一定要到荒郊的地方，許多時在鬧區中，在車水馬龍的環境裡，只要運用觀察力，去蕪存菁，在個別的事物拍入照頭，都可以獲得能表現畫意美的照片，這是有待我們去努力創造的一個課題呢。

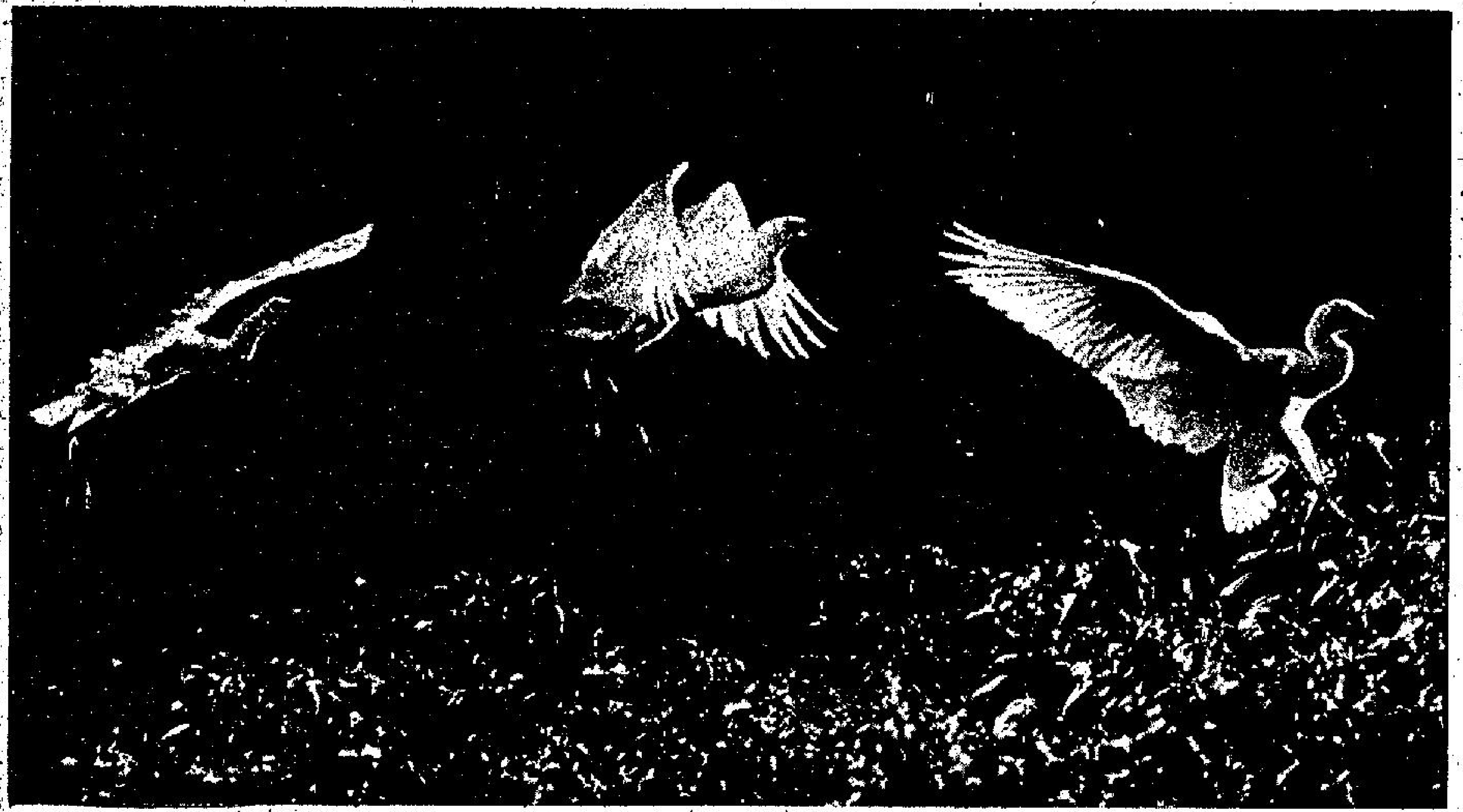

白鷺三姿 葉煊騰

香港會五月份月賽成績

香港會五月份月賽經陳汝鉅、潘亦和、李

冠軍：馮浩林（你爭我奪）。亞軍：袁志强（灌救）。季軍：袁志强（伴侶）。優異：袁志强（林中孿妹）。馮浩林（雪地）。乙組：冠軍：甘沛槐（節節領先）。亞軍：ERIC RIDDICK。季軍：鄺振球（歡樂時光）。優異：林子欣（你追我趕），梁汝超（兩小寶）。丙組：冠軍：蕭一恩（后窗）。亞軍：容志有（力拚）。季軍：陳先（洗地）。優異：林慧嫻（閑談）。容志鄉（飛馳）。

彩色照片組：冠軍：崔鑑權（暴雨襲途人）。亞軍：崔鑑權（水有晨渡）。季軍：莊耀家（疏林夕照）。

彩色幻燈片組：冠軍：馮浩林（遙千秋）。亞軍：李日耀（大坑夜）。季軍：周梓源（盡我所能）。優異：鄺振球（釣魚樂）。

月會燈光人像專題賽：冠軍：莊耀家（凝視）。亞軍：莊耀家（昂首）。季軍：蕭一恩（燈光人像）。

香港幻影會沙龍 畫意自然寫實 三組成績揭曉

香港幻影會主辦第六屆國際彩色幻燈片沙龍，已於五日在香港灣仔軒尼詩道溫莎公爵社會服務大廈三樓二零七及二零九室舉行公開評選，上午十時至十二時評選寫實組，下午一時至三時評選自然組，而二零七室由上午九時半至下午四時半評選畫意組；綜合評判意見，本港區今年成績特佳，平均水準「考牌」時競爭劇烈，茲列三組獲獎及入選成績如下：

㈠畫意組獲獎名單

全場最佳畫意作品：由香港孫淑興以「海」為題奪得PSA金牌。

㈡香港區全場最佳畫意作品：李耀邦以「分工合作」奪得「葡萄牙代表」獎品。

㈢最佳畫意作品第二名設三個獎額，奧國作者、英國作者、葡萄牙作者。

㈣最佳畫意作品第三名設五個獎額：香港容志有以一幀「早渡」獲得。葡萄牙作者，美國作者，德國作者，香港鄺彰祖以一幀「雀鳥攝影」獲得。

㈤全場最佳現代藝術作品：美國作者奪得PSA金牌。

㈥香港區全場最佳現代藝術作品：梁沛霖以「月夜歸途」獲得。

㈦最佳現代藝術作品第二名設三個獎額：義大利作者二人，香港戴國雄以「黎明」獲得。

㈧最佳現代藝術作品第三名設五個獎額：比利時作者，奧國作者，西德作者，法國作者，香港李耀南以一幀「愛的魔力」獲得。

㈨特別獎項：最佳友誼表達作品：由巴西聯會代表選出此項獎品，由奧國作者以一幀「小女孩與狗」為題的作品獲得。最佳人體作品：由波蘭聯會選出此項獎品，由美國梁光明以一幀半裸人像作品獲得。最佳海景作品：由美國PSA寫實組主席選出此項獎品，由葡萄牙作者獲得。外國區個人全套最佳作品獎：葡萄牙作者。香港區個人全套最佳作品獎：戴國雄。

香港區入選成績如下：

入選四張：容志有、黎偉雄、吳本堅、李耀南、石秋庭、梁沛霖、傅志發、蔡醒民、戴國雄、陳其偉、廖國華、何伯銘、李耀邦、黎樹錦、陳啟霖、潘傑成、鄒耀祖。

入選三張：黃健仲、陳廣沂、王志、孫淑興、崔鑑權、區國基、梁愛毅、黃鍵偉、李源、陳以堅、阮華辰、趙永昌、鄺彰祖、蔡漢佳、林國祥、朱親維、李志安、周梓源、李志榮、黃衛慈、張錦榮、劉

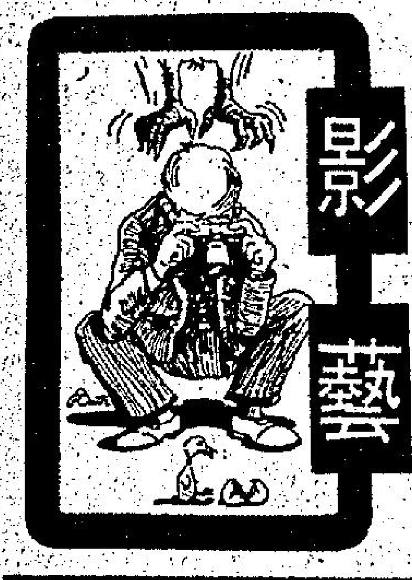

港菲彩色作品 岷市展出兩週

旺角攝影會爲增加港菲雙地之文化交流，及促進影藝之發展，特於月初率隊往岷市訪問菲攝影界，並與菲律賓今日攝影會聯合舉行港菲彩色照片展覽。該彩色照片展覽已於本月一日於馬尼拉喜來登酒店之畫廊作爲期兩星期之展出，展出作品達百餘幀，參加展出之攝影家計有關彼得、羅竟堯、陳森、劉淇、楊凡、鍾子璋、華開民及菲著名之攝影家，是次爲港菲首次聯合攝影展覽，由於照片之風格，題材，色素，各有不同，故吸引無數愛好攝影藝術人仕參觀，當地報章均譽爲促進雙地之友誼，及推動菲攝影藝術之開端，於旺角攝影會訪問菲影會其間，今日攝影會特別安排菲舞蹈藝員，菲土風舞藝員，呂宋小姐歷斯及亞參加亞洲小姐之十七國佳麗，供各影友造像。各影友均滿載而歸。

葉煊騰 形影不離

福全、陳冠傑、區志海、陳輝運、葉廣、屈志伸、蔡達鑫、袁燦光、李日耀、鄭顯生、陳兆馮寶雄、梁發開、蔡炳坤、李霖、鄭漢傑、阮惠文、岑世湖。（下期續完）

嘉仁學辦賓得贊助 新界風光攝影賽

定本月十五日截件

嘉仁書院攝影研究會爲提高學生攝影藝術興趣，促進各校間的友誼，特舉辦「新界風光」全港公開學界攝影比賽，並由賓得相機贊助全部獎品。參加資格：凡屬本港各日校學生，對攝影有興趣者，不限班級及性別均歡迎參加，比賽作品分高級組及初級組。高級組祇限黑白照片，尺度由十二乘十五吋至十六乘廿吋，裱十六乘廿吋咭紙。初級組：黑白或彩色照片均可參加，尺度由五乘七吋至八乘十吋，裱十二乘十五吋咭紙。兩組參加作品必須裝裱，並在咭紙背後寫上組別、作品題名、作者姓名、地址電話，每組參加作品不得超逾六張。入選獎額：每組設冠亞季軍各一名，優異獎十名，

世界攝影十傑揭曉

香港黃貴權彩色照片組第一 菲律賓洪禮藝獲黑白組第一

世界影壇注目的一年一度世界攝影十傑，依據美國攝影學會在一九七六年內所承認之國際沙龍全年沙龍入選成績統計，而被各地攝影家一致公認及接受其統計結果。

縱觀黑白照片組前十名成績，香港佔其中四位，彩色照片組更佔去前十名成績中七位，若謂香港攝影水準退步或沒落，七六年的成績是給潑冷水者的最佳答覆。但，彩色幻燈片組前十名成績，則仍然是外國人天下，新加坡攝影家僅佔去其二，而香港區攝影家努力掙扎，成績亦比過往略佳，亦祇能分嘗前廿五名中之三位而已，寄語幻影會友，應宜再接再厲，以博取更佳成績，是所厚望。

茲列成績如下：

黑白照片組：第一名：洪禮藝（菲律賓），第二名：黃貴權（香港）。第三名：歐陽偉雄（香港）。第四名蕭達勳（香港）。第七名：關道毅（香港）。第九名：羅占明（澳門）。

彩色照片組：第一名：黃貴權（香港），第三名蔡逸民（香港），第四名：陳明正（香港），第五名：容紹新（香港），第六名：黃偉民（香港），第七名：潘日波（香港），第九名：崔沛流（香港），第十名：葉樹柏（澳門）。

彩色幻燈片組：第十三名：梁愛毅（香港），第十五名：戴國雄（香港），第十六名：陳少保（香港）。

實得相機招待經銷商遊歐洲

實得相機歐遊團出發前留影。

實得攝影器材，爲酬謝各經銷商於多月來鼎力支持，協助推銷實得相機，特舉辦歐洲觀光旅行團，專誠招待推銷成績美滿之經銷商。該歐遊團一行四十餘人，由實得攝影器材總經理袁鏡泉親自領隊，並由營業經理馮鏡泉及總經理秘書梁靜西陪同下出發。行程方面，除暢遊倫敦、巴黎、布魯塞爾、阿姆斯特丹及奧斯丹等大都市風光如畫之名勝地區外，並順道參觀設於倫敦市區之實得器材展覽館及位於布魯塞爾之實得相機製造廠，全程十二天，全部費用，均由實得攝影器材贊助。

智囊

世界最大的電影機製造廠

隆重推出

最袖珍的超8攝影機

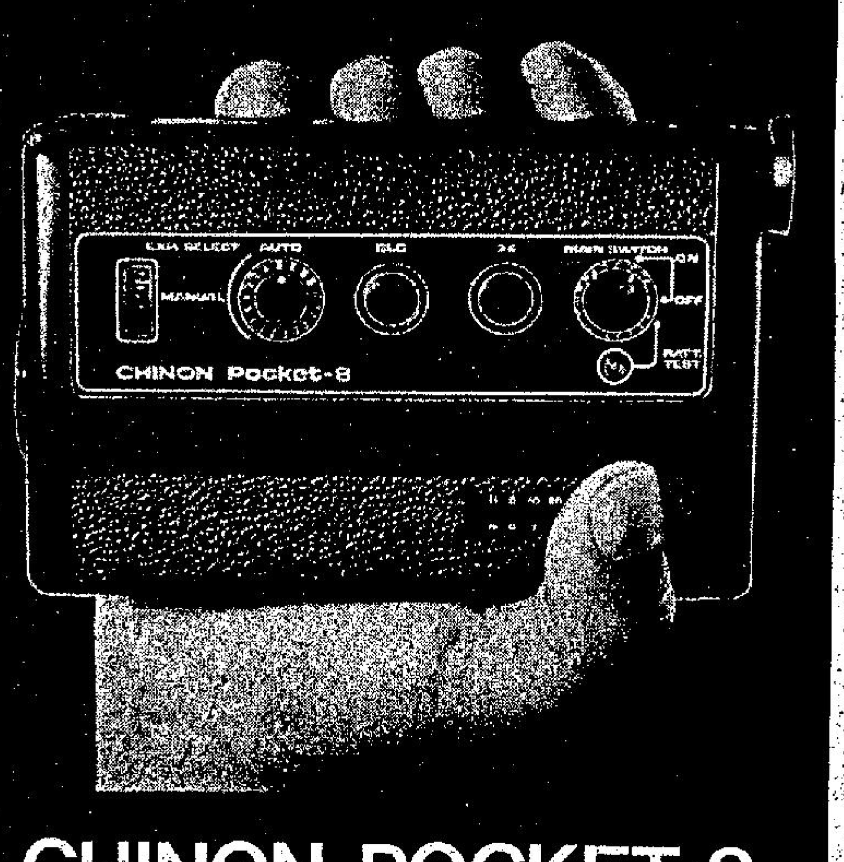

CHINON POCKET-8

機身構造既輕巧又精巧，是最適宜旅行用的超8活動攝影機。體積輕盈纖細，重量不足一磅，所以攜帶方便。性能設備方面和一般大型機比較，亦毫不遜色，它擁有銳利的f1.6鏡頭，自動或手動曝光控制，曝光不足紅色訊號燈；更可在背光環境下拍出清晰的畫面。另有一列系的配件，如分體電源把手(Power Grip)可拍慢鏡(36格)，遠攝鏡和潤角鏡變換器，四倍神鏡等，使這款迷你型的攝影機能適應更廣泛的用途。

CHINON 智營產品 更新更精

捷成洋行 相機部

輕巧靈活若飛燕

單鏡反光我獨尊

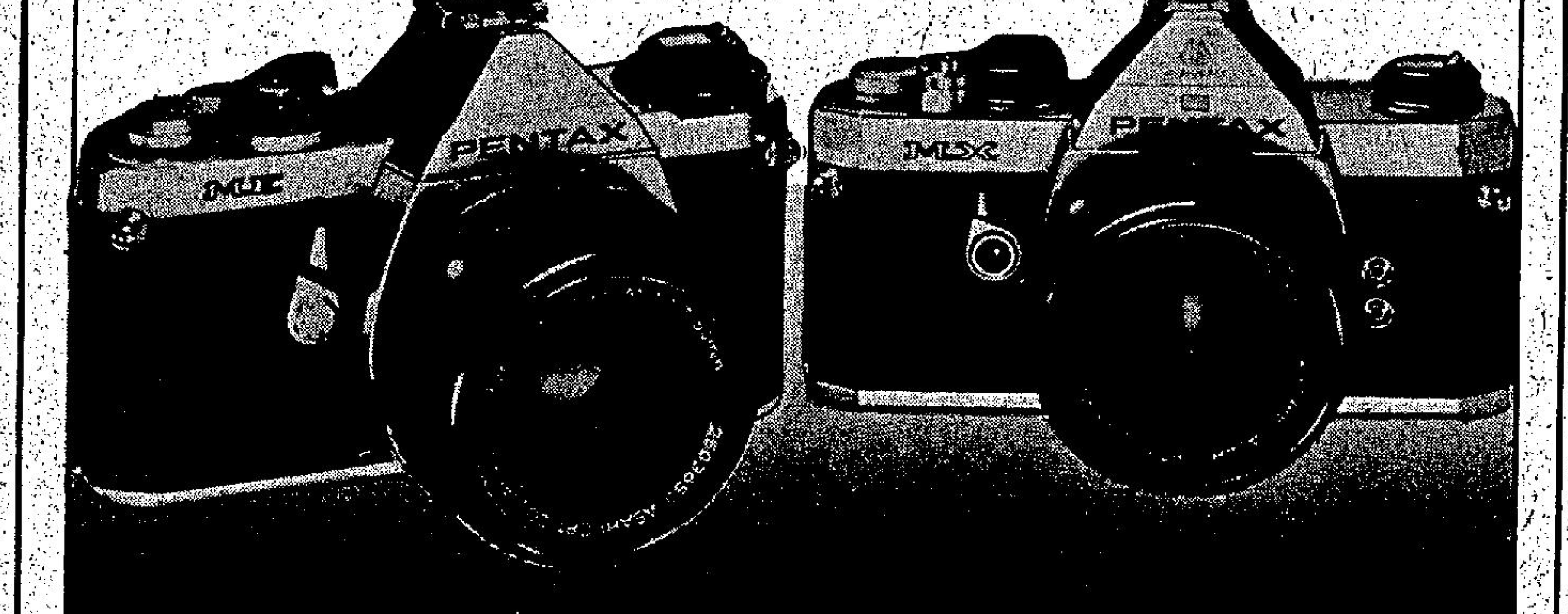

今日的「實得」相機，是市面上最小、最堅固、及最輕的單鏡反光系統……

「實得」最新出品，MX及ME型相機，有小型機的輕巧方便，更有高級單鏡反光機的一切性能，兼收並蓄，相得益彰。

M型相機，獨特優點：

ASAHI PENTAX MX ME

總代理：實得攝影器材 九龍海防道35-37號海利行十二樓 電話：3-677077

經濟點滴

△香港商品交易所開業剛好一月，由於很多會員仍抱着觀望的態度，交投量少，交易所為刺激交投量儘快增加，現時更試行中午叫價的新制度，以拉近買賣雙方的價位差距。

據分析家指出，這次試辦中午叫價的措施，是在開市和收市叫價外，多提供一個機會，讓各會員的上市代表集中在一起買賣，使他們對實際的市況更為明瞭，以便向客戶提供意見，他個人認為這是一個有效的措施。

△將於九月底告滿的港美紡織品協定，直至目前還未能決定今後的去向，港美雙方就續約而進行的第二回合談判，已經因為雙方出現嚴重歧見而告觸礁。

接近官方人士指出，現時在法國里昂舉行的港美紡織品第二回合談判，由於美國政府在工業壓力下，對新協定要求更嚴厲的限制條款，而本港代表則要求維持與目前相同的協定，就算有變動亦不應過多，特別是堅持限制入口的總數字及每年增長率等與及有協定相若。

目前的港美協定，限制的成衣總數字五億四千二百萬平方呎，共約卅類紡織品，每年增長率為百分之六點二五。

△去年香港輸入價值超過二億美元的美國農產品，比一九七五年的一億三千萬元，多出令人鼓舞的七千萬元，主要是棉花、煙、家禽及小麥等。

美國農業部長伯格蘭於本月三日開始為期三星期的行程中，將訪問六個亞洲國家，包括菲律賓、日本、香港、印尼、星加坡及馬來西亞。

△一家澳洲公司將斥資數百萬元在港生產消費耐用物品。

據一位高層人士透露：該名澳洲廠商於三年前與香港總商傾談在港設廠之事，目前已籌備就緒，將於明年開始投產。

他強調指出：在未來十年間，香港工業將全面改觀，從過去側重紡織品轉為生產零件和半機械製品。

他進一步分析，香港僅次於日本，能大量生產質優的半機械品，比方，汽車零件和家庭用品。

△和記及香港黃埔董事局聯合宣佈：兩公司已向本港之證券交易所申請由六月十三日（星期一）起恢復兩公司股票買賣，並就恢復上牌一事，呈達證券監理專員。

△和記企業、黃埔船塢及其財務顧問皆同意交換一切有關合併資料，以成立雙方認為對兩公司有利的合併基礎。如最近宜佈：實施該項合併將須成立一新控股公司，而該新公司將發行股票，換取和記企業及黃埔船塢已發行股票。

英聯邦採礦冶金會 定期明年在港舉行

港美紡織品里昂談判觸礁

△繼本港於去年九月成功地主辦英聯邦財長會議後，另一英聯邦會議亦將在港召開。這個名為第十一屆英聯邦採礦及冶金大會，已定期於明年五月在香港會議中心舉行，預料有英聯邦國家數百名代表參加今次的大會。他們是來自英國、加拿大、澳洲、印度等。

港府礦務總監指出：很多英聯邦會員國都有採礦及冶金工業，同時亦設有此種專門的學術機構，本港在這些方面無法比擬，不單採礦範圍很少，冶金更缺乏。這個由英國採礦及冶金學會主持的英聯邦採礦及冶金大會將討論有關採礦及提煉金屬的技術問題，主講的代表會發表學術性論文。

今次的會議選擇在港召開是由於香港地理位置適中，且亦當有類似國際性會議的經驗。事實上，本港旅遊業正因為能夠有多項國際性會議在港召開而得益。

△最近印刷紙互相競爭，訂單又再比前激烈，雖然日本產品個別訂價提高，但歐洲貨卻繼續以低價接受遠期訂滿，使日本產品近期接單相當困難。

洋行方面說：最近日本道林紙報來香港訂價，每噸由四百九十美元提高至四百九十五美元。部份還繼續以四百九十美元接單，這情況使紙商落單轉持觀望，而七月份日本道林紙訂單將比前減縮，看來是在所難免。

儘管日本道林紙訂價較堅，但歐洲貨競銷卻積加劇，目前歐洲道林紙普通花式，以每噸四百六十美元，接入訂單已排至本年底付船，除五至七月份訂入二千噸之外，由八月份起至年底，這段時期內亦有二千噸成盤，歐洲貨供量增加，日本貨輸入相應減少。

紙商又表示：目前工業紙應進入旺季，但旺季銷售未如理想，相信印刷紙在下半年銷售不會有較大增長。

△關係到港、美間空運事業的英、美新空運協定談判，曾面臨破裂邊緣，但最近已有戲劇性的轉機，雙方官員在倫敦正努力進行商討，估計在六月廿二日前達成協議。

美新處副處長石偉屏說：雖然早兩星期美國運輸部長阿當斯曾表示對談判進度不滿，並指出如不能在六月廿二日前就磋定的問題達成原則上的協議，將不會繼續進行談判，並在六月初停止兩國間的民航交通。而目前談判仍然繼續，證明雙方已克服了談判的障礙。

國際商品行情

可可創新價黃豆升 銅鉛咖啡棉糖俱挫

上週海外商品行情，由於投機者目睹實際需求不振，忙於脫手而低落，銅價為去年十二月以來最低價位，上一週暴漲的紐約咖啡居高思危售價回跌，砂糖也緩緩下沉。芝加哥黃豆近期貨在前一週末正逢連日休假，執主忙於整理出售行情下落，但整週當通盤來說，國際商品市況的疲勢累告增強，路透中再度反彈。倫敦可可繼續刷新歷來高價位。指數較前一週末下落二十點二百分點。

非鐵金屬中的銅在前一週末暴跌之後，從去年底到三月半之間漲升部份部已抹消。鉛隨着銅價而跌。整週當中，LMB銅下落二十五英鎊（百分之三點一，現貨BAR一噸），鉛跌落十六點五英鎊（百分之四點四，現貨一噸）。LMB銅在週初執主紛紛求售行情大幅沉落。一度翻醒，俟二十六日傳出新近削減廠盤的美國產銅廠家還會降價說法，行情外貶低。截至三月半之間的高漲，係出於人們會經判斷六月底期滿的美國產銅廠家勞資談判，兩後重訂可能擱淺，基於此一看法的買進，業已由於實際需求不振而斂跡。

據美國金屬統計局指出，四月美國精煉廠家銅的庫存量為二十二萬九千一百美噸，已較前一月減少三萬美噸（百分之十二）。但大多看法表示：「祇不過提前發貨而已。」

砂糖——紐約、倫敦兩地都已貶落。在日內瓦召開的國際砂糖協定會議已於週末閉幕，傳說從週初到週中之間，此一會議都陷於觸礁狀態，週末更經證實「在經濟條款方面未能獲致任何協議即告結束」，於是行情連日下跌。儘管有人傳出大陸中共會萬噸的消息，人們並未加以重視。

芝加哥穀物之中，黃豆在最近形成漲落互見之勢，而上週末再度反彈。俟週初，美國商務部將原在二十日宣布四月底黃豆搾油業者庫存推算量的一億六千二百四十三萬蒲式耳，向低修正者為一億二千六百三十八萬蒲式耳以後，行情又稜緩上升。倫敦油脂市場上，椰乾在兩個半月以來首次跌到每英噸五百英鎊之下。產地菲律賓收穫期迫在眉睫，人們不再急於買進，形成行疲勢。

紐約棉花整週大幅跌落三點四九美分（百分之四點九，近期，一磅）係一月二十一日以來四個月當中瀉落到七十美分以下。．商言．

港幣實際匯率指數（昨日）一一二·九 平

今晨拆息 三厘一二五

本報獨家報導 英美加黃金期貨市價

溫尼伯黃金最近期貨收盤：
週五每安士報 141·30美元（上升1·20美元）

紐約週五收市價：（八月份）
142·10美元（上升1·40美元）

金價收市後掛牌：

週五每安士買入價×	週五每安士賣出價×
140·10美元	140·60美元
（上升0·10美元）	（上升0·10美元）

昨日交投最暢股份

股票	成交股數
會德豐A	808,900
大昌	543,000
大新公和	461,000
新世界	311,600
滙豐	285,556
凱聯	276,000
菲立斯	230,000
港燈	228,505
信託A	227,660
聯邦A	219,000

美英日股 美股轉穩微揚 英市升彈二點

【紐約十日美聯社電】星期五紐約股市微揚，走勢仍不大穩。杜鐘斯卅種工業股平均指數於收市前半小時升近一點，紐約證券交易所的上升股票與下跌股票是四比三。

據分析，利好因素傳入股市，大市獲得有力的支持，因為紐約萬國寶通銀行決定不加息，維持在六厘七五水平。然而，一般認為萬國寶通銀行會提高至七厘，同時，它經常是代表銀行利率的趨勢。

杜鐘斯卅種工業股平均指數升零點九四，收九一零點七九，全週指數仍微落一點四四。

成交總額達二千零六十三萬股，比週四的一千九百九十四萬股略為增加。

紐約證券交易所普通股綜合指數升零點一八，收五三點八零。

【倫敦十日美聯社電】星期五倫敦股市上揚，但吸納興趣並未見活躍。

金融時報卅種工業股平均指數升二點六，收四四九點四。

【東京訊】星期五東京股市反覆下挫，成交平淡。由於外圍市況欠佳及一間上市公司的附屬機構破產消息傳入市場，拋售壓力大增。午後，市況繼續趨低，大部份股票以低價收市。個別活躍股票為日產汽車、新日本製鐵、新力收音機、日本電池及豐田汽車等。杜鐘斯平均指數收市四九二七點五四，下跌二七點七六，新市場指數三七二點八一，下跌二點二九，全日成交一億三千萬股。

各地黃金收市價格

【倫敦十日電】星期五各地黃金收市價（每安士以美元計）：倫敦午牌價一四〇·三七五，下午：一四〇·〇〇；巴黎：一四五·八一；法蘭克福：一四〇·四八；蘇黎世：一四〇·一二五；香港：一三八·二二一。

美國股票走勢指數

【紐約十日美聯社電】美國股票走勢指數：

種類	開市	收市	前市收市比較
工業股	九一零·四五	九一零·七九	升零·九四
[illegible]	[illegible]	[illegible]	[illegible]

張幅最大股份

股票	前收市價	昨收市價	百分率
[illegible]	3.10	3.30	6.45
[illegible]酒店	14.00	14.50	3.57
[illegible]地產	2.125	2.20	3.53
[illegible]	14.30	14.80	3.50
[illegible]業	0.29	0.30	3.45
[illegible]同	22.50	23.20	3.11
[illegible]	0.98	1.01	3.06
[illegible]A	4.35	4.45	2.30
[illegible]展	0.88	0.90	2.27
[illegible]	0.235	0.24	2.13

昨跌幅最大股份

股票	前收市價	昨收市價	百分率
龍珠島發展	0.52	0.44	15.38
大衆國際	0.30	0.28	6.67
新馬製衣	12.20	11.70	4.10
港九工商	0.98	0.94	4.08
港九海運	0.62	0.60	3.23
興富	0.36	0.35	2.78
美迪臣	0.37	0.36	2.70
橡膠信託	1.50	1.46	2.67
亨隆地產	1.18	1.16	1.69
邵氏	3.70	3.65	1.35

拓展法市場成績佳 港貨去銷增近五成

儘管今年港製品輸往法國總值大增，但本港對法國的貿易逆差並沒有縮小，相反再度上升。

根據統計數字顯示，今年首季港製品輸往法國共九千〇八十三萬三千元，轉出口值二千〇九十五萬五千元，共一億一千一百七十八萬八千元，而進口總值達一億八千四百一十一萬八千元，本港對法國逆差高達七千二百卅三萬元。

近年來，本港銳意拓展法國的出口貿易，已取得了相當大的成績，今年首季的增幅，高達百分之四十八，其中以成衣和玩具的出口總值最大。

又據數字顯示，今年首季成衣輸去法國共一千七百二十二萬七千元，比去年同期的八百廿七萬六千元，增加百分之一百〇八。其次是玩具和運動用品，總值達一千三百四十九萬五千元，比去年同期的七百五十四萬五千元，增加百分之七十九。

錶製造業，近年來相當蓬勃，出口市場遍及歐美各國，最近因原料價格低降，成本價下跌，有利於外銷市場的競爭能力，今年首季輸法增加二倍以上，即由去年同期的二百五十萬八千元，增加至七百八十萬一千元，增一。

電訊儀器的增幅也不少，今年首季增加百分之八十四，由去年同期的三百〇七萬二千元，增至五百六十五萬七千元，增近一倍左右。

雖然輸法總值大增，今年首季本港由法國進口總值也同時有較大增長，特別是一些高價貨品如鐘錶，時裝和洋酒等。

永泰賺六百五十九萬 中期息每股派一角四

永泰建業宣佈截至今年三月三十一日為止，永泰未經審核除稅及少數股東權益後之綜合純利達六百五十九萬元，而上年度同期祇為四百四十四萬元。所以獲得如此豐厚之利潤，主要乃在於在一年內出售九龍青山道四二三號，九龍喇沙利道二十七號及九龍大埔道十四至十六號。

為此，永泰董事局宣佈今次之中期息每股派一角四仙給予各股東。今年中期息永泰之股份為四千四百三十二萬四千股，而去年同期則為二千五百三十二萬四千股。今年股份增多，而中期息亦較去年之一角三仙增加。

永泰日前曾與兆和達成一項收購的協議，如果在本月十七日的特別股東大會中獲得通過的話，永泰的資產將增加一倍，則其發展更為可觀。此次永泰派發中期息，定會替股東帶來更可觀之利潤。

由一九七七年七月四日至七月八日止，包括首尾兩天在內，暫停辦理過戶手續。

經濟版

和寶工程簽署二百萬元合約

【本報訊】港府工務局已與和寶工程有限公司簽署一份價值港幣二百萬元的合約，委任該公司負責供應和安裝香港太空館之空氣調節系統。

和寶工程有限公司代表美國名廠威士丁，提供及裝置三部氣櫃式壓縮製冷系統及八個高效率的冷水風櫃。該系統的總能量為每小時排熱量一千二百仟瓦（約等於每小時排四百萬英制熱量單位），以便在酷熱的氣溫下，保持室內的氣溫在攝氏二十五度之下。這樣，足令三百五十多人可以在太空館最舒適的環境下進行太空探秘，怡然自得。

上市公司派息備忘

上市公司	盈利	派息	去年同期派息	截止過戶日期
麒利	未公佈	末期息每股四仙半 另現金紅利一仙	末期息每股四仙半	六月二十二日至卅日
凱聯	二，〇七二，〇一五	末期息每股八仙	末期息每股六仙	六月十六日至卅日
九倉八厘息債券				六月十七日至卅日
永安人壽	一八，六六七，〇〇〇	末期息每股五仙	末期息每股四仙	六月十八日至卅日
順福	未公佈	股息每股三仙	股息每股三仙	七月十二日至廿二日
協興針織	八，三九五，〇三三	末期息每股一角 另現金紅利一角五仙	年息每股一角五仙 另現金紅利一角	六月廿七日至七月四日
協成行	三，七二九，〇〇〇	中期息三仙	中期息二仙	六月廿二日至廿四日

上午金融行情表

六月十一日（星期六）

（九九K金價）

開市 790·0　收市
最高　最低
（息價平算）

（美鈔）		（美電）	
最高	4·677	最高	4·687
最低	4·669	最低	4·684

（歐洲金價）

倫敦（每安）	140·00美元	（跌六角）
瑞士（每安）	140·50美元	（跌七角半）
巴黎（每安）	145·81美元	（跌一元七角一）

（英鎊）

倫敦轉讓鎊	1·7189美元	（漲六厘）
美售老士鎊	1·7190美元	（漲五厘）

（雜幣）

日元（每萬計）	170·50
台幣（每千計）	122·50
菲幣（每百計）	58·90
新加坡大紙（每元計）	1·87
西德馬克（每百計）	197·30
法國法郎（每百計）	93·50
瑞士法郎（每百計）	184·50
荷蘭（每百計）	189·50
加拿大紙（每元計）	4·44
澳洲元（每元計）	5·12
正鎊（每鎊計）	8·16
葡幣（每元計）	0·92

本週股市行情表

全週四會總成交額：一億五千四百五十六萬元
香港交易所佔：三千四百六十萬元
遠東交易所佔：七千五百九十三萬元
金銀交易所佔：四千三百三十九萬元
九龍交易所佔：六十四萬元

指數	開市	收市	最高	最低
恒生指數	四四八·〇四	四四八·三〇	四四八·四二	四四六·〇七
遠東指數	二一五五·一四	二一五五·八七	二一五五·八七	二一四七·七七
金銀綜合指數	三八五·七四	三八六·四五	三八六·四五	三八四·二二
金指數	三九八·〇一	三九九·一五	三九九·一五	三九五·八一
銀指數	三八八·三四	三八九·二四	三八九·二四	三八七·一七

股名	收市價	上週收市價	最高價	最低價
（銀行類）				
滙豐銀行	一八·一〇	（一八·〇〇）	一八·一〇	一七·八〇
恒生銀行	一二九·〇〇	（一三〇·〇〇）	一三〇·〇〇	一二九·〇〇
東亞銀行	二·五亖	（二·五五）	二·五亖	二·五〇
海外信託銀行				
友聯銀行	六·三〇	（六·二五）	六·三〇	六·二〇
（公用類）				
香港電燈	五·三五	（五·三五）	五·三五	五·二五
九龍電燈	二一·七〇	（二一·〇〇）	二一·九〇	二一·六〇
中華煤氣	二二·〇〇	（二二·〇〇）	二二·一〇	二一·九〇
電話公司	三三·二五	（三三·五〇）	三三·五〇	三二·二五
中華巴士	四二·五〇	（四五·二五）	四五·〇〇	四二·五〇
九龍巴士	五·一五	（五·一五）	五·二〇	五·〇五
油蔴地小輪	二〇·八〇	（二〇·九〇）	二一·〇〇	二〇·三〇
香港隧道	一二·〇〇	（一二·〇〇）	一二·一〇	一二·〇〇
（倉塲類）				
廣生行			二九〇·〇〇	二九〇·〇〇
九龍倉	一五·九〇	（一五·九〇）	一六·二〇	一五·八〇
九倉債券		（一三〇·〇〇）	一三〇·〇〇	一三〇·〇〇
九倉債（部分繳付）	五〇·五〇		五一·五〇	五〇·五〇
九倉認股權証	二八·七〇	（二八·八〇）	二九·〇〇	二八·五〇
均益倉	一四·八〇	（一四·五〇）	一四·九〇	一四·〇〇
安全貨倉			一·六一	一·六〇
（航業類）				
亞洲航業	六·八〇	（六·九五）	七·〇〇	六·六五
會德豐船務（A）	四·四五	（四·五〇）	四·亖五	四·三五
會德豐船務（B）		（〇·四亖）	〇·四五	〇·四五
興富海陸發展	〇·三五		〇·三六	〇·三五
中華造船廠	一·〇八	（一·〇五）	一·〇八	一·〇五
萬邦航業			五·三〇	五·二〇
維達航業	五·一〇	（五·一〇）	五·一〇	五·〇〇
華光航業	三·七亖	（三·七亖）	三·七五	三·亖五
人人航運		（一·八〇）		
信德船務	〇·八三	（〇·八五）	〇·八五	〇·八一
港九海運	〇·六〇		〇·六二	〇·六〇
寶福發展		（〇·八二）		
東方貨櫃	三·八五	（三·九〇）	三·九〇	三·八亖
新海康		（二·七〇）	二·六七亖	二·六五
（建築類）				
保華	三·四五	（三·四五）	三·四五	三·四〇
新昌	二·七五	（二·七〇）	二·七五	二·七〇
大新（公和）	二·四〇	（二·一亖）	二·四亖	二·一五
海港工程	〇·七七	（〇·八二）	〇·八二	〇·七七
啓洲英坭	二九·一〇	（二七·七〇）	二九·四〇	二七·四〇
（投資類）				
地鐵債券	五四八五·〇〇		[illegible]	[illegible]
政府債券		（九九·五〇）		
聯合企業	七·三五	（七·三五）	七·四五	七·二〇
怡和証券	六·九五	（六·九五）	七·〇五	六·八五
太平洋証券			六·九〇	六·九〇
新鴻基証券	一·六八	（一·六九）	一·六九	一·六七
美迪臣証券	〇·三六	（〇·三六）	〇·四〇	〇·三六
大衆國際投資	〇·二八		〇·二八	〇·二八
隆豐投資		（四·六〇）	四·六五	四·二〇
普通東方			一·八〇	一·八〇
香港財務		（〇·六九）	〇·六六	〇·六五
虎豹		（一·六〇）	一·六五	一·六五
（地產類）				
置地公司	七·二五	（七·四〇）	七·四五	七·二〇
置地債券			四六二·〇〇	四五六·〇〇
模漢置地	〇·三〇		〇·三〇	〇·三〇
志正國際	一·二一	（一·二〇）	一·二一	一·二〇
豪華置業		（〇·四三）	〇·四三	〇·四〇
大元置業			一·三〇	一·三〇
華厦置業		（〇·八五）	〇·八七	〇·八六
新安置業		（〇·五二）		
博富臨置業	一·〇一		一·〇一	〇·九八
夏利來置業	〇·五三		〇·五三	〇·五二
啓德置業	一·一〇	（一·〇七）	一·一〇	一·〇六
銓利基業		（〇·五五）	〇·五〇	〇·五〇
昌生興業			〇·八〇	〇·七九
永泰建業	三·一亖	（三·一亖）	三·二〇	三·一五
啓明建業			〇·七八	〇·七八
廣聯企業			〇·四八	〇·四八
偉華企業	〇·八一	（〇·八二）	〇·八二	〇·八〇
永達利企業		（〇·五八）		
富輝企業			〇·九〇	〇·九〇
捷聯企業	一·四三	（一·四二）	一·四四	一·四二
順福企業	〇·五八		〇·六二	〇·五八
美漢企業	〇·八四	（〇·八四）	〇·八六	〇·八四
港九工商企業	〇·九四	（〇·九六）	〇·九八	〇·九四
長江實業	五·五〇	（五·四五）	五·五五	五·三〇
力士地產			〇·八三	〇·八二
財務地產			〇·六二	〇·六〇
廣君地產	三·三〇	（二·九亖）	三·三〇	二·九五
星港地產		（〇·二八）		
金山地產	〇·八五	（〇·八五）	〇·八五	〇·八五
恒生工業地產	〇·三〇		〇·三〇	〇·三〇
大昌地產	一·三三	（一·三四）	一·三五	一·三一
兆安地產	一·一三		一·一三	一·一二
嘉年地產	四·六亖	（四·五〇）	四·六亖	四·五五
聯邦地產（A）	二·二〇	（二·一亖）	二·二〇	二·〇〇
聯邦地產（B）	〇·四四	（〇·四三）	〇·四四	〇·四〇
和記地產	八·四五	（八·四〇）	八·五五	八·四〇
城都地產（新股）	一·二九	（一·二六）	一·三一	一·二四
城都地產	六·四〇	（六·二〇）	六·四五	六·三〇
和豐地產			一·六五	一·六五
亨隆地產	一·一六	（一·二〇）	一·二〇	一·一六
四海地產	一·三九	（一·三八）	一·四〇	一·三五
大生地產	一·五一	（一·四八）	一·五三	一·四七
大寶地產	〇·三五	（〇·三亖）	〇·三六	〇·亖五
[illegible]地產	〇·七九	（〇·八〇）	〇·八〇	〇·七九
（工商類）				
怡和公司	[illegible]	[illegible]	[illegible]	[illegible]
怡和七厘半債券	[illegible]	[illegible]	[illegible]	[illegible]
太古洋行A	[illegible]	[illegible]	[illegible]	[illegible]
太古洋行B	[illegible]	[illegible]	[illegible]	[illegible]
會德豐（A）	[illegible]	[illegible]	[illegible]	[illegible]
會德豐（B）	[illegible]	[illegible]	[illegible]	[illegible]
莊士集團	[illegible]	[illegible]	[illegible]	[illegible]
港機工程	[illegible]	[illegible]	[illegible]	[illegible]
環球電子	[illegible]	[illegible]	[illegible]	[illegible]
海化大同	[illegible]	[illegible]	[illegible]	[illegible]
聯合汽水	[illegible]	[illegible]	[illegible]	[illegible]
香港地毡	[illegible]	[illegible]	[illegible]	[illegible]
邵氏公司	[illegible]	[illegible]	[illegible]	[illegible]
永安人壽	[illegible]	[illegible]	[illegible]	[illegible]
星島報業	[illegible]	[illegible]	[illegible]	[illegible]
南華早報	[illegible]	[illegible]	[illegible]	[illegible]
聯合橡膠			[illegible]	[illegible]
橡膠信託	一·四六		[illegible]	[illegible]
紅寶石		（〇·一六）	[illegible]	[illegible]
菲立斯	〇·亖		[illegible]	[illegible]
周生生	一·〇二		一·〇三	一·〇三
屈臣氏	六·四五	（六·二五）	六·四五	六·二〇
生力啤			一七·六〇	一七·六〇
森那美		（五·八〇）	五·九〇	五·八〇
英之傑企業		（三·三〇）	三·三〇	三·三〇
信昌	二·一〇	（二·一〇）	二·一五	二·一〇
和寶	二·八亖	（二·八五）	二·八五	二·七五
立興	五·八〇	（五·八〇）	五·八五	五·七五
南順	二·五〇	（二·四五）	二·五〇	二·四〇
寶光	三·一五	（三·二亖）	三·三〇	三·二五
仁孚	一·〇四	（一·〇三）	一·〇五	一·〇二
（百貨類）				
永安公司	[illegible]	[illegible]	[illegible]	[illegible]
先施公司	[illegible]	[illegible]	[illegible]	[illegible]
瑞興公司	[illegible]	[illegible]	[illegible]	[illegible]
鱷魚恤	[illegible]	[illegible]	[illegible]	[illegible]
連卡佛（A）	[illegible]	[illegible]	[illegible]	[illegible]
連卡佛（B）	[illegible]	[illegible]	[illegible]	[illegible]
大利	五·四五		五·四五	五·三五
（紡織類）				
南洋紗廠			一五·五〇	一四·五〇
南海紗廠	三九·五〇		三九·五〇	三八·五〇
南豐紗廠	七·〇五	（七·〇〇）	七·〇五	六·九〇
裕泰針織	七·五〇		七·六〇	七·四〇
協興針織	二·[illegible]五	（二·五五）	二·七五	二·[illegible]五
安泰毛織			〇·三三	〇·三三
南聯實業	二·一〇	（二·一〇）	二·一〇	二·〇亖
眞善美製衣			一·六五	一·六五
長江製衣	五·四〇	（五·三五）	五·四〇	五·三五
依時製衣			三·二〇	三·二〇
麗新製衣	二·六亖		二·六亖	二·六〇
新馬製衣	一一·七〇		一二·二〇	一一·七〇
梅眞尼	〇·三一		〇·三一	〇·二八
（酒店類）				
大酒店	一四·七〇	（一四·五〇）	一四·七〇	一四·一〇
城市酒店	三七·〇〇	（三七·〇〇）	三七·六〇	三七·〇〇
海港公司	一四·九〇	（一四·三〇）	一四·九〇	一四·三〇
永高酒店	一一·九〇		一一·九〇	一一·九〇
富都酒店	〇·八一		〇·八一	〇·七八
凱聯酒店	二·七五	（二·六五）	二·七五	二·[illegible]五
百樂酒店	〇·七三		〇·七五	〇·七二
美麗華酒店	一四·五〇	（一四·〇〇）	一四·五〇	一四·〇〇
（日本上市股票）				

股名	收市價	上週收市價	最高價	最低價
（工商類，續）				
合和地產	二·八五	（二·八亖）	二·八亖	二·八〇
新鴻基地產	四·七亖	（四·八〇）	四·八〇	四·亖五
恒隆地產	三·九〇	（四·〇〇）	四·〇〇	三·九〇
建煌新記	〇·八〇	（〇·八〇）	〇·八〇	〇·七九
南太平洋	〇·五六	（〇·五八）	〇·五七	〇·五五
統一機構			一·四五	一·四五
信託公司（A）	三·二五	（三·三〇）	三·二五	三·一五
信託公司（B）	〇·六五	（〇·六四）	〇·六五	〇·六四
夏利文	〇·八二	（〇·八三）	〇·八二	〇·八二
協成行		（〇·八八）	〇·八九	〇·八八
兆榮祥	〇·九九	（〇·九九）	一·〇〇	〇·九七
龍珠島	〇·四四		〇·四四	〇·四四
廖創興	一·〇七	（一·〇五）	一·〇七	一·〇五
永昌盛		（〇·五七）		
輝百美	〇·三八		〇·三八	〇·三八
萬生	〇·二四	（〇·二亖）	〇·二五	〇·二三
金祐			〇·五二	〇·五二
漢國	〇·九五	（〇·九七）	〇·九七	〇·九四
明輝發展		（〇·五八）	〇·六〇	〇·五六
利興發展	〇·九〇	（〇·八八）	〇·九〇	〇·八八
泰盛發展	〇·九五	（〇·九五）	〇·九五	〇·九四
世界發展	〇·七〇	（〇·六二）	〇·七二	〇·六三
金閣發展	一·〇五	（一·〇四）	一·〇五	一·〇二
遠東發展	一·四二	（一·三六）	一·四三	一·三六
海南發展	一·四七		一·五〇	一·四七
聯益發展			〇·五二	〇·五二
新世界發展	一·四〇	（一·四一）	一·四二	一·三九
太古昌發展	二·〇〇	（二·〇亖）	二·〇亖	一·九九
金城工商發展			〇·六七	〇·六六
香江物業投資	〇·四一		〇·四一	〇·三九
好世界投資			〇·三六	〇·三六

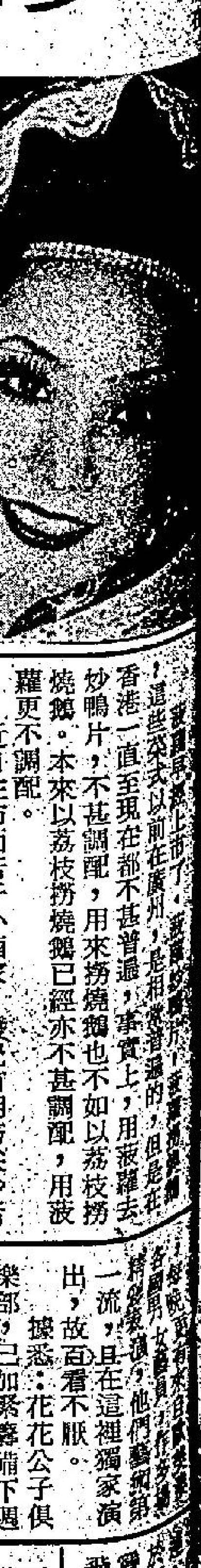

鷄尾 多
氣派豪華 夜總會 新貢獻 下午八時 場最高 元壹角 晨四時
分類廣告 銷數廣 效力大 收費廉 每段大字四個，小字二十四個

漢宮十八週年酬賓

漢宮酒樓夜總會自一九五九年開業迄今已達十八週年輝煌歷史，現爲慶祝十八週年紀念，衷誠酬謝賓客歷年愛護盛意，定六月四日起一個月期間，特備十萬元巨獎酬賓。

酒樓部推出價值近千元之豪華鮑翅筵兩百席，每席僅收六百元，保證菜式滿意，訂座則以不超過五席爲限。

夜總會由六月四日起一連三晚舉辦慶祝晚會，每晚推出名貴禮物十五份，敦請電影明星狄波拉、胡燕妮、鄧音音分別每晚主持抽獎，頭獎爲藍寶廿一吋彩色電視機一座，二獎爲漢宮酒樓千元鮑翅宴一席。

節目方面，除由東京櫻花九美上演全新節目外，并情商東南亞名歌星劉明願、奚秀蘭、劉鳳屏客串，配合藝術歌后常蕨蕨、玫瑰仙子余小加等演唱，益增情趣。

茶市、晚飯、宴會、夜總會中，在這一個月期內惠顧二十元送幸運獎券一張，多惠多送，獎品三十三份，頭獎爲本田恩城牌房車一部，二獎藍寶廿一吋彩色電視機，三獎金章牌雪櫃。

海上夜總會「佳視之夜」

海上夜總會每逢星期六晚舉行「佳視之夜」以來，極受本港人士歡迎，因爲在陸地的夜總會，經常可以前往享受，但是在海上的夜總會，祇有「佳視之夜」呀！所以每逢星期六晚，海上夜總會預售的餐劵，都十分暢銷，並且預售一空，由於人數所限制，每週末向隅的仕女們甚衆。去週末購不到餐劵的人，本週初就提早購買餐劵，而於今晚去享受了。

顧名思義，「佳視之夜」由佳視藝員蒞臨海上夜總會參加盛會，並且主持幸運抽獎。在該夜總會演出的歌星和樂隊，照常演出。這樣一來，顧客們就更獲得娛樂。

海上夜總會週末晚會的餐劵，每位三十元，連同服務費在內。供應中式自助餐，共有十多種菜肴，並且還有生菓、甜品。

週末晚會由下午八時卅分至午夜十二時，餐劵預售處如下：中環港外線碼頭的海珠酒樓，電話五—二六一六八〇，五—二六一五三七，九龍方面則在油蔴地高雅酒店，電話三—三〇〇八九四。

夜總會氣派裝飾 首推珠城與漢宮

港九各大夜總會，若論氣派豪華，裝飾華麗，節目之多采多姿，首推珠城漢宮對節目編排，肯動腦筋，屬於多方面的，不是獨沾一味，同時肯化大錢，珠城漢宮的精彩節目，久爲夜遊人士所稱道。珠城漢宮以重金聘請來的東京櫻花歌舞團，轟動全港，賣座之盛打破一切記錄，惜因合約所限，昨晚演畢最後一台，今晨已離港返日。珠城漢宮曾多次要求延長演期，但未能如願，退而其次要求今年聖誕節重臨，東京仍在考慮之中，但成功希望較高。今晚起珠城漢宮又請到國際著名歌舞明星麥凱與露曼接其後台。麥凱與露曼，數年前曾來過香港，甚受歡迎，他們的節目以滑稽歌唱諷主，配以舞蹈，娛樂性甚強，藝術歌后常蕨蕨，青春歌星余小加，仍繼續在珠城漢宮演出，今晚週末賞歌睇舞，珠城漢宮乃最佳去處。

爽口菜炒「雙尖」 撈魚滑其時矣

在目前的季節來講，「魚生」及「撈魚滑」這種應時的東西，以往在無論大牌檔、小酒家都很旺市了，但現在，可能因有礙衛生的關係，而不能隨便出售。

不能出售的道理，是有礙衛生，但在家庭之內，設備良好，防禦方法做得好，于衛生不大妨碍的話，仍然可以製成來一吃的。有些人更說，如果吃魚生而不飲酒，或者對于殺菌作用不大，則不如不吃。所以「吃魚生」，必須陪之以「喝酒」。

因爲禁售的關係，我們可以在家裏自製來吃。怎樣製法呢？通常的製法，用蓮藕切絲，用蘿蔔切絲，再用白紗布袋，把蓮藕絲、蘿蔔絲，扭乾水，再把鯇魚肉切成薄片，先把已準備的炸花生蓉、薑油、胡椒粉、玉桂末、和上鯇魚片上，撈之。再加上熟的蓮藕絲、蘿蔔絲，略加醋少許，一齊混撈，略撈二三分鐘，然後吃食，得甘脆二字。

但撈「魚滑」，則又另外一個方法，製作簡單，先將新鮮的鯇魚肉，切成薄片，如果準備二人共吃者，可預備半斤，切好之後，另切薑絲半兩，預熟油二兩，炸「薄脆」五錢，特別需要的，是玉桂末。撈魚片時，把玉桂末撈上，會特別可口，無論下土酒、洋酒均適合。（益食家）

飲食夜遊
逢星期六刊出

鷄尾酒名怪多 「馬頸」聽過未

鷄尾酒之中，有很多是有一個古怪的名稱，通常古怪到令你難於想像得到其名稱之來源，但是一個有名氣的鷄尾酒，由於已經流傳開來，大部份的調酒員都懂得調製，所以，名稱反而變得不重要了。

大槪在該款鷄尾酒出現之初，均是最初創造之人士命名的，可能是由於紀念一件事、一個人或是一個特殊的意義，而且集中於一個地方而流行，這是古怪的名稱可能是由於俚語、譯音、節日、季節、地方的名稱而來，甚至是創製者之名字，經過了輾轉流傳，到了別個地方已經有所出入了。故此名字之出處是不必斤斤計較的。

「馬頸」HORSE'S NECK這個名字夠古怪了吧？可是這一款鷄尾酒爲甚麼叫做馬頸，則不知道了。反正大部份的調酒員都曉得做便是，甚至你亦可以自行調製一個。

先將冰塊二、三放入水杯內，加拔蘭地一份，然後注乾薑水（GINGER ALE）至八分滿。

另外將檸檬一個，用小刀將皮切成一螺旋形長條，一端放進杯內，另一端則用紅車厘子做成一對眼的形狀，用牙簽鑲在檸檬皮上，再掛在杯邊，便成爲一杯頗具特式的「馬頸」了。

通常不放檸檬皮的飲法，則另外稱之爲BRANDY DRY。（伊力）

駱艷麗已來港 海天華美演出

台灣美人駱艷麗，昨午乘班機專程來港，應華美歌藝團邀請演唱，駱艷麗年來在港頗受歡迎，因此歌迷聞訊紛紛前往捧場，本週末起在海天及華美演唱，並在港九各大夜總會演唱。

喜萬年酒樓夜總會素稱節目强盛，本週末起，禮聘得享譽東南亞一流皇家舞蹈團加盟演唱。

本港最忙紅歌星蘇后儀

本港名歌星蘇后儀在國際、豪華夜總會掌司儀及駐唱並主唱新都城夜總會，昨夜晉場輝煌夜總會獻唱，誠本港最忙最紅之名歌星。

[illegible]！這些菜式以前在廣州，是相當普遍的，但是在香港一直至現在都不甚普遍，事實上，用菠蘿去炒鴨片，不甚調配，用來撈燒鵝也不如以荔枝撈燒鵝。本來以荔枝撈燒鵝已經亦不甚調配，用菠蘿更不調配。

近日在市面若干小酒家，發覺有用筍尖炒豬肚尖，雖然不覺得有特別可口之處，可是得「清爽」二字，沒有肥膩感，在炎熱的夏天，吃的東西最忌肥膩。「清爽」較爲適合。所以筍尖炒豬肚尖這個菜式，比菠蘿炒鴨片之類，在夏天較合胃口。

不過，從大陸運來的鮮筍，近來價錢頗爲昂貴，豬肚而獨取其「尖」之一端，則所費不菲，常吃不甚化算，間中一嘗，則不算浪費。（益）

「花花公子」佳麗多

花花公子俱樂部，去年夏日起創設于尖沙咀旅遊區，一鳴驚人，由于業務新奇，引起廣大市民極大興趣，故一年來無數市民慕名前往暢遊，欣賞這個多姿多采的夜遊業王國。

花花公子俱樂部，是以首創兎女郎服務名聞于世，網羅各國名花，異草，穿上新奇服裝，裼裸畢呈，禮儀彬彬，嘉賓臨場，目迷五色，如處仙境。

五六十位綺年玉貌，卓約多姿的美麗女郎，在這裡担任陪酒陪坐，廣大舞池中，與嘉賓們擺腰狐步，婆娑起舞，配合着樂隊歌星的熱情演唱，使場面綺麗動人，光芒四射。

[illegible]一流，具在這裡獨家演出，故百看不厭。

據悉：花花公子俱樂部，已加緊籌備下週推出的「神秘之夜」大節目，來頭更威猛，曲折離奇，請注意推出的日期。

「奇妙」夜總會 吸引中外遊客

尖沙咀旅遊區內，[illegible]於近年來本港經濟繁榮穩定，使工商各業蓬勃飛騰，帶來美好的成果。

[illegible]「九龍之聲」夜總會亦不甘後人，適時推出盛大新攻勢，禮聘尖沙咀夜總會名人黃大偉君出任總經理，肩担今後龐大發展的任務。

刊本報廣告請電話二八零七零八

九龍之聲夜總會
南太平洋電子有限公司
合辦
精時電子錶之夜
今晚隆重舉行
六月三號——六月十一號
每晚舉行抽獎
由港、台歌影視紅星助興頒獎
（貴賓名數太多未能盡錄）
夜總會業巨子 黃大偉 君出任總經理
百餘佳麗登場
不設最低消費
不設加一收費
飲品每杯$6.— 混合酒每杯$10.—
營業時間：8PM — 3AM
地址：九龍彌敦道655號胡社生行二樓。
訂座電話：3—463023，3—959168。

喜萬年酒樓
夜總會
十時十五分 芝蘭
十一時十五分 皇家舞蹈團
十二時十五分 奚秀蘭
長駐歌星 張山湖 方依琪 莫天娜 葉德嫻 祠佩玲
每週日晚原桌酒席六時至九時不收入場費

珠城・漢宮 酒樓夜總會
皇牌節目
麥凱 珠城十時 漢宮十二時
露曼 漢宮十時 珠城十二時
常蕨蕨
余小加
赫赫陣容

新加美舞廳 新型夜總會
最佳音樂
最佳氣氛
供應美酒
收費公道
（免收加一服務費）
灣仔洛克道285號至295號二樓

·輝煌六月新節目·
由您最喜愛的歌星爲您演唱最喜愛的歌曲
十時四十五分：鄭氏姊妹花，珍珍、珮珮
十二時十五分：巨人三重唱 麥青·洪鐘·溫灼光
長駐歌星：磁性歌后 薰妮
美艷親王 方芩小姐
玉女歌星 潘沅芷小姐
台灣歌后 邢詩韻小姐
大型夜總會，新型音響燈飾設備，黎小田十五人大樂隊及中外名歌星輪迴演奏，消費適中，享受一流。
由晚上八時至凌晨二時，專人代客免費泊車
輝煌大酒樓夜總會
金碧輝煌・服務一流
香港灣仔洛克道41號至51號 電話：5-281128

Metropole RESTAURANT & NIGHT CLUB
新都城酒樓夜總會 5-630222 5-627919
10:30 空中釣魚魔術 條條生猛 手法神奇
11:30 舒情歌后 廖小璇 演唱
12:30 金唱片歌星 徐小鳳 演唱
韓國蝶戀花THE LAVIE長駐演奏
蘇后儀·茵茵·李安娜·盧瑞娟·羅麗雅·宋云妮·孟莉
生日派對席400元·免入場費

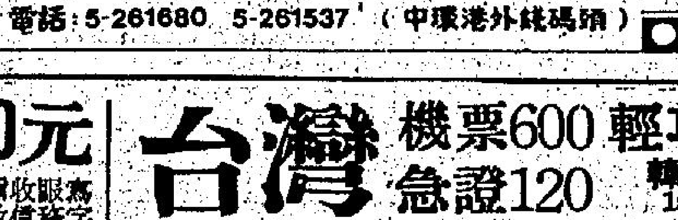

海上夜總會
逢星期六舉行 預售餐券
佳視之夜
海上週末晚會
中式自助餐每位卅元（連服務費）下午八時半至十二時
……擴大舞池，著名樂隊歌星長駐演奏幸運抽獎，
佳視藝員主持，菜式十餘款，無限度供應……
登船時間地點：
中環港外線碼頭 8.30 10.30 12.00打烊
九龍城碼頭 9.00 11.30
九龍售票處 高雅酒店：(3)—300894
電話：5-261680 5-261537（中環港外線碼頭）

帆船酒店
跑馬地摩理臣山道八四號
廣東菜館（即台灣菜館地址）
禮聘名廚精製正宗粵菜
晚飯雀局 晉樂歌唱宵夜
營業時間每日下午六時至凌晨四時
美艷紅星 張夢妮 林佩佩 文佩玲 主唱
鄧杜揚電子琴伴奏
北歐扒房・手踭吧
法國田螺——龍蝦湯——鐵扒大蝦
煙三文——牛肉汁湯——黑椒牛柳
澳洲石蠔——扒澳門龍脷——美國西冷
足二磅牛肉連湯・男賓收十六元・女賓收十四元
香噴噴・熱辣辣！新鮮燒牛扒・即燒即食
快活谷咖啡室
精美西餐・每客收十五元
蝦仔咯乜・雞忌廉湯・煎石斑・西冷扒・吉士布甸・咖啡或茶。

寶城會所 通告
已新節新二無一獨港全排安新全
每晚五場精彩表演
（五）一點半
（四）十二點半
（三）十一點半
（二）十點半
（一）九點半
待優折六・賞欣場連 全場港幣
應侍勤殷組小質高批大聘增
會址：香港灣仔馬師道三號地下，二樓
招待時間：每晚八時起至深夜四時
電話：5—750551 5—731586

華豪派氣・萬百資耗・
銀湖夜總會
・新貢獻
八時下午至十時上午一早
最高享受 最低消費 酬賓早場
美艷女侍陪酒伴座：二元壹角
・晚上八時至凌晨四時
大主唱 雲翠湯 歌星美艷 燕白 歌星美艷 莉嘉林 歌后 歐西
九龍旺角砵蘭街141——145號二樓由長沙街口入

工帶巧輕 600 機票
台灣 急證120
韓日台貨 15/6出發
世界各地機票簽證・泰證250
四海旅遊貿易公司
彌敦道525號寶寧大廈A座20字 窩打老道口 假日照常
K308817 K306710 K300613

提防假冒
中聯
黃有主理 1958年創設
5-627922 5-628973 3-632345 3-333532
北角：[illegible]10號 九龍：[illegible]6號

30元 寫字樓廿四小時服務代聽電話代收信件代打書信 彌敦道611號12樓03室 K314311

聘請
急聘文員
某大機構急聘中學程度文員，月薪五百元起，有經驗者優先，請附履歷函九龍郵箱W二九號

商業
分類廣告
銷數廣 效力大 收費廉
每段大字四個，小字二十四個，每天二元（日晚報聯刊，每天每段共收四元），醫藥類每天三元，不折不扣，以四段爲限（日晚報聯刊，不在此限）。
凡涉及法律性廣告，請携同身份證來本報辦理刊登手續。
洽刊處
（一）中區辦事處利源東街八號地下
電話：二式五四五九五・二式壹三八
（二）灣仔分城街十八號本報廣告部
電話：二七三九零七・二八零七零八
（三）彌敦道壹零零號東英大廈式零壹室記生租務處
（四）旺角荔枝角道廿二號東興大廈生記租務處
（五）油蔴地上海街壹九號
（六）九龍城周生生珠寶金行有限公司（太子道四二三號）
（七）青山周生生珠寶金行有限公司（青山道三六二號）
（八）油蔴地周生生珠寶金行有限公司（彌敦道二一一號）
（九）旺角周生生珠寶金行有限公司（彌敦道七〇七號）
（十）深水埗周生生珠寶金行有限公司（大埔道四七號）
（十一）佐敦道周生生珠寶金行有限公司（佐敦道卅七號L）
（十二）紅磡周生生珠寶金行有限公司（蕪湖街九九號）
（十三）荃灣周生生珠寶金行有限公司（荃灣青山道一九九五號C）
（十四）元朗周生生珠寶金行有限公司（元朗青山道八七號）
（十五）九龍彌敦道一〇〇號東英大廈台灣民生物產有限公司
（十六）北角英皇道三五三至三四三號民家大廈台灣民生物產有限公司
（十七）柴灣新區第廿六座七十號中華藥行

聘請司機
港島上午某機構作午時至下午五時，年齡廿八至三十歲，合相保舖要電話及信址，履歷至九龍郵箱W66號，片列五時壹函本名

招請技工
急請磨床車床工人，到角咀大利街興樂振技工，地址九龍式壹廠接洽。或電K八九三三一三四三五，請來面談

誠聘司機
九龍招聘細路車司機，有假期，補工，八五一八五二，K街請電話，九龍陳洽水

聘請練習生
小學程度，年齡不拘，月薪四百元，工作時間面議，本報箱W85號請附函，有意者電話

徵求
歡迎投資
合法安全期短利大，少少皆可，電話H六二〇二〇四，下午六時至九時

出讓
公寓廉讓
尖沙咀金馬倫道29號東出讓六國式大廈，電話六六〇六四，下午一至三時，安琪洽何

醫藥

暴徒强硬談判失敗 荷蘭計劃進攻列車

【荷蘭亞生十日合衆國際社電】左丹沃總理星期五晚上宣佈，與南摩鹿加槍手的談判經已失敗，現在是採取「保安措施」的時候了。

左丹沃不允向記者詳細說明將採用甚麼措施。

與此同時，人質的親屬要求當局在採取任何有可能導致人質傷亡的行動之前，先與他們磋商。

左丹沃在內閣會議結束後說：「局勢十分嚴重。」

他說：「星期四的斡旋努力，未能帶來可以打破僵局的絲毫希望，因此採用强硬手段來解決是合乎邏輯的必然結果。」

內政部長科曼則更加明確地暗示政府計劃攻擊該列火車。

他在電視上說：「我們之目的是恢復法律和秩序，如有可能，則盡量避免人命損失。」

訪問者發問，他這樣說是否意味政府不打算攻擊該列火車呢？因爲軍事行動會招致人命損失。

他以强調的語氣答稱：「我並沒有這樣說。我已經清楚地說要恢復法律秩序，如有可能則盡量避免人命損失。」

左丹沃表示，待此事解決後，政府可能解散支持摩鹿加獨立的民兵組織。

英首相加拉漢承認 英聯邦領袖對羅國前途悲觀

【倫敦十日路透社電】三十三個英聯邦會議的東道主英國首相加拉漢今天承認英聯邦國家的領袖，對羅德西亞的和平前途，感到悲觀。

他於倫敦高峯會議第三天開會之後對記者說，英聯邦各國，感到要達到由多數黑人統治羅德西亞的唯一辦法，就是武裝鬥爭。

同時，加拉漢又說，英聯邦國家的首長們，愈益相信在游擊隊謀求推翻史密斯政府當中，應該加緊努力尋求問題的和平解決。

聯邦國家會議的頭兩天，優先討論了非洲南部地區的衝突之後，代表們終於轉而討論他們面對的最重要的問題——協助世界各地的億萬窮人的問題。

英國財相希利呼籲發展中國家，要了解打擊着工業國家的通貨膨脹及可能的衰退問題。

馬來西亞總理胡先翁指責西方國家，「對我們億萬的貧民，漠不關心。」

牙買加總理萬尼提出了一項特別建議——成立一項基金，在未來五年內，每年以五十億元來發展新能源。

他說，到一九八零年代末期時，世界石油的供應將會日益短缺，到本世紀末，更可能枯竭。屆時，世界上的窮困，又將會增重負擔。

其後，加拿大總理杜魯多於記者招待會中說，西方國家如果要幫助貧窮國家，便不用追求更佳的生活水準。

他說：「我們要協助貧窮國家，把它們帶到能與我們一齊起步的伙伴的地方。」

在經濟辯論結束時，加拉漢作出總結說，英聯邦的領袖承認在填補工業國與發展中國家間的糧食差距中，已獲得進展，雖然不很夠。

今天辯論最激烈的，是非洲南部地區的問題，英聯邦領袖同意終止少數白人對羅德西亞的統治——但他們大多數不相信此事可以不經武力而解決。

福田媚共願望終幻滅 日自民黨仍有智者堅決反對與平建交

【東京十日中央社電】由於執政黨自民黨內部的強烈反對，日本政府實際上已放棄其在七月十日參議院選舉前打破日本與中共「和平友好條約」談判僵局的希望。

此間報紙引述外務省高級官員的話說，在執政黨得到最後的結論以前，外務省不會對「條約」問題採取任何行動。

兩週前首相福田赳夫曾表示他渴望迅速締結此一「條約」，顯然企圖提高他低落的聲望，並在將屆的選舉期間贏得民衆的支持。

然而，福田在本週初聽取自民黨元老和其他鷹派國會議員的忠告後，已恢復原有的謹愼態度。

這位首相現在認爲，此一「條約」應當以雙方滿意的方式締結。

衆議院議長保利茂昨天在一百六十二天國會會期結束後告訴新聞界，他已放棄訪問中國大陸的必要。

保利茂原定於本月訪問北平。他表示，沒有特殊的目的訪問北平，將是「毫無意義的」。

他主張迅速締結此一「條約」。

這位衆議長同時宣稱，即使他訪問中國大陸，他也不會以衆院議長的身分前往，也不會攜帶福田首相的私人信函。他說：「條約」問題是雙方「政府」間的一項「外交問題」。

布托準備與美修好

【巴基斯坦伊斯蘭堡十日美聯社電】布托總理星期五晚上稱，他準備恢復與美國的友好關係，但決不充當任何國家的傀儡。

布托在國會發表七十分鐘而激昂演說，他痛斥烏干達總統阿敏不知羞恥，被拒絕出席倫敦會議後仍然不退出英聯邦。

布托說，凡要眞正獨立和反對種族歧視的非洲國家，必須脫離這個由白人控制的組織（指英聯邦）。巴基斯坦於一九七一年與印度交戰戰敗後退出了英聯邦。

他說，他尊敬卡特總統，但於卡特發表他對巴基斯坦問題的意見後，祇有傀儡才會稱讚卡特的。

狂人阿敏：此圖攝於一九七五年，四名英國人在烏干達康帕拉抬着阿敏巡遊。左起第二人（留鬚者）是前烏干達運輸公司經理高能，現被控間諜罪，可能被處死。（合衆國際社）

美俄下週再談判 謀達禁核爆協定

【華盛頓十日合衆國際社電】國務院星期五日宣佈說，美俄將於下週商談，尋求綜合性的禁止核子試爆協定。

該項會談，將於星期一開始，美國代表團團長是萬基，他是美國武器統制與裁軍處長，蘇俄代表團團長則爲蘇俄原子能委員會副主席摩羅哥夫。

國務院宣稱，國務卿范斯於今年三月訪問莫斯科時已同意舉行的阻止核子擴散的問題，亦將會在會議中討論。

阿敏警告英國僑民 三人齊集必遭拘捕

【乃洛比十日美聯社電】在烏干達已經不准離境的大約三百名英國僑民星期五再受到警告，無論是旅行或集會，均不得有三個人以上參加。

官方之烏干達電台引述一名軍方發言人的話說：「如果他們違反該條例，他們將會被保安部隊拘捕，並且禁閉在就近之軍方或其他監獄。」

廣播又說：「政府對此事非常重視，保安部隊一定非常嚴密地監視帝國主義者的動向和活動。」

在早上，阿敏總統繼續他對英國進行的神經戰，電台宣佈，一位涉嫌從事間諜活動而被捕的英國人如被軍事法庭裁定有罪，則將於下週末槍決。

阿敏此舉顯然是報復他最近所受的恥辱，他沒有被邀請參予伊利沙白女皇的登基銀禧紀念。而一篇聲明更指稱他「不適宜」出席倫敦的英聯邦高峯會議。

電台透露該名被捕的英國人的姓氏爲古倫，但英國外交部則謂他是羅拔・史肯倫，於一九七五年成爲烏干達公民的英國人。

荷調停人宣佈失敗：擔任調停人的坦督生（左）和蘇莫奇夫人（右）十日晚上在亞生召開記者會發表聲明，表示他們與劫持人質的恐怖分子的談判已告失敗，除非荷蘭政府提出新的意見，否則沒有可能繼續談判。（合衆國際社）

以貨船駛台灣途中 拯六十六越南難民

【特拉維十日路透社電】以色列電視台報導，一艘由以色列商人擁有的貨船尤華里號今日由曼谷駛往台灣途中，從一艘正在沉沒的船上救起六十六名越南難民。

該電視台說，這批越南難民包括有十六名婦人和二十名小童，他們對尤華里號貨船的船員說，他們已有四天沒有進食。

船長曾要求亞洲幾個國家准許這批難民入境，但均被拒絕。

以色列官方對此報導暫未加以証實。

羅軍再度進攻 莫三鼻給吃緊

【索爾斯堡十日路透社電】一份官方公佈今日說，羅德西亞軍隊已向莫三鼻給境內接近邊界的游擊隊營地發動另一次襲擊行動。

公佈說，當羅德西亞軍隊進至接近營地時，有一小撮游擊隊落荒而逃，遺下他們的武器和設備。羅德西亞軍隊在這次行動中鹵獲地雷、火箭砲、迫擊砲彈和大約九萬發子彈。

公佈並沒有提及雙方的傷亡人數，亦沒有透露其中詳情，只是說這次突襲於本週初進行。

殺黑人領袖金博士 終身囚犯雷伊越獄

【田納西州那士維十一日美聯社電】官方人士說，因謀殺黑人領袖金博士而被判處九十九年監禁的雷伊於星期五與其他五人在田納西州東部越獄。

諾克斯維的聯邦調查局分局負責人史賓瑟說：「我們已與監獄的官員接觸，並知悉雷伊昨已越獄。」

田納西州州長之新聞官柏架亦已證實這次越獄事件。

蘇黎世倫敦金價再跌

【倫敦十日美聯社電】金價星期五繼續跌，美元在歐洲外匯市場大致堅挺。

倫敦金價由每安士一四零點三七五跌到一四零點二五美元；蘇黎世金市收市價每安士一四零點二二五美元，星期四的收市價則是一四零點八七五美元。

在倫敦，英鎊由一點七一八三升到一點七一八八美元。某經紀指稱，英國銀行可能拋售少量英鎊，以阻止英鎊匯率接近一點七二美元。據經紀們說，是日市場上對英鎊的需求不多。

美元在各外匯市場收市價如下（括號內是星期四收市價）：

巴黎：四點九四七零法郎（四點九四五二五）。

蘇黎世：二點四九一七瑞士法郎（二點四九零六五）。

米蘭：八八五點二五里拉（八八五點三零）。

法蘭克福：二點三五八零馬克（無起跌）。

阿姆斯特丹：二點四六九五荷盾（二點四六七五）。

范斯訪平將無成 美衆議員和夫稱

【華盛頓九日中央社電】美國衆院國際關係委員會亞洲暨太平洋事務小組委員會主席和夫衆議員，今天告訴高雄市長王玉雲說：美國不可能接受「日本模式」作爲其重新調整與中華民國關係的方式。

和夫衆議員在他的辦公室接見王市長時說：美國和日本最明顯的不同是：美國與中華民國簽訂了共同防衛條約，而日本則無。

談到美國的亞洲政策，和夫衆議員說：美國

小妹妹產下麟兒無錢養

Fiesta Filipina

提防影射 認明商標

Fiesta Filipina VIA SPI

菲律賓 七天特級豪華貴賓團 $1290.

Manila Garden Hotel 馬尼拉花園大酒店 JAL HOTEL SYSTEM 日航酒店系統

PINES HOTEL 碧瑤松園大酒店

TROPICAL PALACE RESORT HOTEL 夏宮假日大酒店

聯合贊助

出發日期：
6月 8,14,20,26
7月 2,8,11,14,17,20,23,26
8月 1,7,13,19,22,25,28,31
9月 3,6,12,18,24,30
10月 3,6,9,12,15,18,21,24,27,30
11月 2,5,8,11 14,17,20,23,26,29
12月 2,5,8,11,14,17,20,21,22,23,24,25,26,29

第一天 香港—馬尼拉
下午由經驗豐富領隊陪同乘噴射客機往馬尼拉，下榻馬尼拉花園大酒店。

第二天 市區近郊—大谷地(火山湖)—蘇魯夜總會
遊覽聖地牙哥古堡，古園牆城，華僑義山，聖湯姆斯大學，國父博物館，黎薩公園，大谷地火山湖等等。晚宴蘇魯夜總會（民族歌舞表演），下榻花園大酒店。

第三天 馬尼拉—碧瑤—肯尼夜總會
乘國內航機往碧瑤避暑勝地，遊覽萬松宮，碧瑤公園，高山族村落，聖路易修女學校，購買價廉物美之銀器首飾器皿，下午騎馬，划船，往市集購買土產紀念品，各適其適。晚宴「肯尼」夜總會（高山族歌舞表演）。下榻松園大酒店。

第四天 碧瑤—馬尼拉—艾蘭迪—燒烤營火舞會
乘國內航機返馬尼拉往艾蘭迪渡假勝地，參加各類康樂活動，策馬，划船，遊泳，高爾夫球，網球，乘馬車，芬蘭浴，按摩及麻雀娛樂等等。晚上在泳池傍舉行燒烤營火舞會，欣賞大溪地土風舞，泳衣時裝表演及著名樂隊演奏南島音樂，翩翩起舞。下榻夏宮假日大酒店。

第五天 艾蘭迪—百勝灘—海上賭場
百勝灘乘獨木舟，灘急流激，驚險刺激，令你畢生難忘。晚餐後自由參加往海上賭場參觀。下榻花園大酒店。

第六天 馬尼拉—菲島文化村—EDUARDO'S夜總會
參觀菲律賓文化村或稱「千島縮影」規模龐大，媲美曼谷之玫瑰花園，及乘搭菲島獨有七彩繽紛之花車。晚宴設於全菲最高級之EDUARDO'S夜總會並欣賞國際表演節目，團員可繼留夜總會內選擇舞伴跳舞至深夜。下榻花園大酒店。

第七天 馬尼拉—香港
自由活動購買土產紀念品，下午由領隊陪同乘噴射客機於傍晚安抵香港。

本團特點
*航空公司、各大酒店、旅遊局及有關機構特別聯合贊助，無論食、住、行都均勝一籌。
*酒店及一切交通全年預先定妥，絕冇臨時更改之弊。
*行程精心策劃，盡善盡美，保証絕無舟車勞頓之苦。
*超值豪華享受，四晚不同情調夜總會，嘗盡佳餚美酒欣賞各類表演節目。
*每晚均爲團員安排餘興節目。
*嚴格訓練之經驗領隊隨團服務。
*聘請菲律賓旅遊局認可之導遊沿途粵語講解。
*出發前茶點招待，詳述當地之一切風土人情。
附註：報名前請參閱其它旅行團作一比較。

★★★ 請向下列各大旅行社報名查詢 ★★★

香港 中環
海外旅遊機構 皇后大道中35號商業大厦102室 5-246196-7, 233847
金龍旅運有限公司 租庇利街12號萬安大厦4樓 5-431255-7
安時旅運公司 德輔道中40號通明大厦501室 5-229779, 228511
香港假日旅運有限公司 德輔道中173號先施大厦1308室 5-448643, 435702
實力旅運有限公司 華記大厦八樓701室 5-450663, 450669
飛進旅遊公司 威靈頓街17-19號香港工商大厦703室 5-255707, 241276
裕億旅運公司 域多利皇后街鴻基大厦704室 5-234939
安全旅運社 德忌笠街12號3樓 業豐大厦208室 5-222822, 222851
三星旅遊公司 皇后大道中99-103號協成行商業大厦21樓 5-441433, 441413
萬能旅行社 皇后大道中30號娛樂行602室 5-263855 263944
祖衡旅行社 德輔道中48-52號裕昌大厦803室 5-264094-5

銅鑼灣
萬邦旅行社 軒尼詩道458號金聯商業中心1401室 5-763344-5
駿達旅遊有限公司 洛克道53號占飛大厦9樓A座 5-271818, 281338
藝舍旅運公司 銅鑼灣怡和街9-15號莊士發展大厦1103室 5-794099, 795840
騰達旅遊公司 銅鑼灣怡和街9-15號莊士發展大厦1605-6室 5-776338(4線)

九龍 尖沙咀
康泰旅行社 彌敦道23-25號瑞興大厦1103室 3-676111-2, 676503
發達時旅遊社 加拿芬道18號恒生銀行大厦907室 3-686888, 661688
永康旅運(香港)公司 彌敦道239號嘉利大厦1002室 3-665616, 690568
永達旅遊公司 彌敦道92-94號華敦大厦8樓B2室 3-679161-2, 679163-4
怡樂遊覽社 海防道34號寶豐大厦6樓D座 3-680022, 682727
金富旅運社 彌敦道66號金冠大厦13樓H座 3-672817, 682649
金利旅業有限公司 金巴利道58-60號金碧閣地庫 3-660266, 683229

旺角
榮泰旅遊 彌敦道729號地下 3-960384, 943256
高富旅行社 登打士街56號柏裕商業大厦中心1210室 3-309287-9
永寧旅遊貿易公司 南京街8-20號德惠行1003室 3-307044, 308553
利華旅運公司 彌敦道577號高氏大厦5樓C座 3-880157, 301544
快意旅遊 彌敦道570號基利商業大厦1501室 3-301277, 301278
迅興旅運公司 南京街8-20號德惠行1206室 3-304409, 304643
聯邦旅行社 彌敦道655號胡社生行1008室 3-969527, 963855
愛倫旅遊公司 彌敦道570-572號基利商業大厦1401-1402室 3-300434, 300402